

वीर सेवा मन्दिर
दिल्ली

★

४८३६

क्रम सख्या

१३३.२२ जि७।७

काल न०

खण्ड

स्वर्गवासी साधुवरित श्रीमान् डालचन्दजी सिंघी

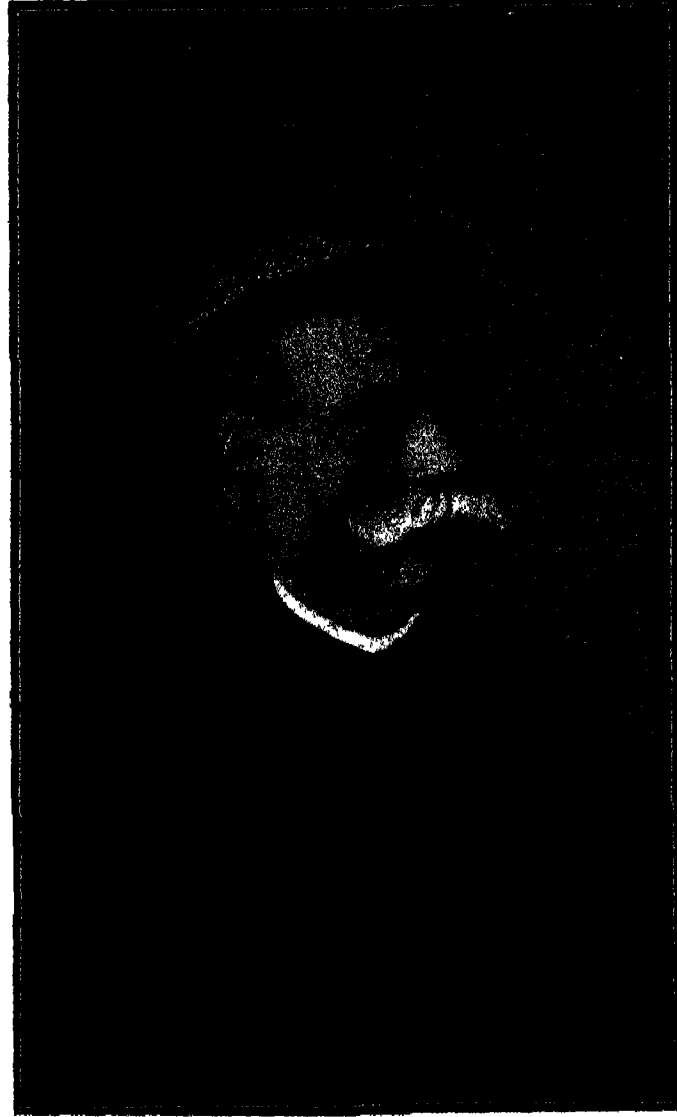

बाबू श्री बहादुर सिंहजी सिंघीके पुण्यश्लोक पिता

जन्म-वि. सं. १९२१, मार्ग. वदि ६ 卐 स्वर्गवास-वि. सं. १९८४, पोष सुदि ६

दानशील-साहित्यरसिक-संस्कृतिप्रिय
स्व० बाबू श्री बहादुर सिंहजी सिंघी



अजीमगंज-कलकत्ता

जन्म ता. २८-६-१८८५]

[मृत्यु ता. ७-७-१९४४

सिंघी जैन ग्रन्थ माला

*****[ग्रन्थांक ४३]*****

पूर्वाचार्यविरचित प्रश्नव्याकरणाख्य

जयपायड निमित्तशास्त्र

(प्रथमावृत्ति – संस्कृतव्याख्योपेत मूल प्राकृत ग्रन्थ)



SINGHI JAIN SERIES

*****[NUMBER 43]*****

JAYAPĀYADA NIMITTAŚĀSTRA

(A WORK OF THE SCIENCE OF PROGNOSTICS MAKING PROPHESIES
ON THE BASIS OF THE LETTERS OF SPEECH)

फलकज्ञानिवासी
साधुचरित-श्रेष्ठिवर्य श्रीमद् डालचन्दजी सिंघी पुण्यस्मृतिनिमित्त
प्रतिष्ठापित एवं प्रकाशित

सिंघी जैन ग्रन्थमाला

[जैन आगमिक, दार्शनिक, साहित्यिक, ऐतिहासिक, वैज्ञानिक, कथात्मक-इत्यादि विविधविषयगुणित
प्राकृत, संस्कृत, अपभ्रंश, प्राचीनगूर्जर, -राजस्थानी आदि नानाभाषानिबद्ध सार्वजनीन पुरातन
वाक्य तथा नूतन संशोधनात्मक साहित्य प्रकाशिनी सर्वश्रेष्ठ जैन ग्रन्थावलि]

प्रतिष्ठाता

श्रीमद् - डालचन्दजी - सिंघीसत्पुत्र

स्व० दानशील - साहित्यरसिक - संस्कृतिप्रिय

श्रीमद् बहादुर सिंहजी सिंघी



प्रधान सम्पादक तथा संचालक

आचार्य जिनविजय मुनि

अधिष्ठाता, सिंघी जैन शास्त्र शिक्षापीठ

*

ऑनररी डायरेक्टर

राजस्थान ओरिएण्टल रिसर्च इन्स्टीट्यूट, जोधपुर (राजस्थान)

निवृत्त ऑनररी डायरेक्टर

भारतीय विद्या भवन, बम्बई

ऑनररी मेंबर जर्मन ओरिएण्टल सोसाईटी, जर्मनी; भाण्बारकर ओरिएण्टल रिसर्च इन्स्टीट्यूट, पूना
(दक्षिण); गुजरात साहित्यसभा, अहमदाबाद (गुजरात); विश्वेश्वरानन्द वैदिक

शोध प्रतिष्ठान, होंसियारपुर (पञ्जाब)

*

संरक्षक

श्री राजेन्द्र सिंह सिंघी तथा श्री नरेन्द्र सिंह सिंघी

प्रकाशनकर्ता-

अधिष्ठाता, सिंघी जैन शास्त्र शिक्षापीठ

भारतीय विद्या भवन, बम्बई

प्रकाशक - जयन्तकृष्ण ह. दने, ऑनररी डायरेक्टर, भारतीय विद्या भवन, चौपाटी रोड, बम्बई, नं. ७
मुद्रक - लक्ष्मीबाई नारायण चौधरी, निर्णयसागर प्रेस, २६-२८ कोलमाट स्ट्रीट, बम्बई, नं. २

पूर्वाचार्य विरचित प्रश्नव्याकरणाख्य
जयपायड निमित्तशास्त्र
(प्रथमावृत्ति - संस्कृतव्याख्योपेत मूल प्राकृत ग्रन्थ)

✽

जेसलमेरुदुर्गस्थ - प्राचीनजैनग्रन्थभाण्डागारोपलब्ध
ताडपत्रीयपुस्तकानुसार
संपादनकर्ता

आचार्य, जिन विजय मुनि

अधिष्ठाता, सिंघी जैनशास्त्र शिक्षापीठ

ऑनररी मेंबर - जर्मन ओरिएण्टल सोसाइटी, जर्मनी; भाण्डारकर ओरिएण्टल रिसर्च इन्स्टीट्यूट
पूना, (दक्षिण); गुजरात साहित्यसभा, अहमदाबाद (गुजरात); विश्वेश्वरानन्द वैदिक
शोध प्रतिष्ठान, होंसियारपुर (पंजाब)

...

ऑनररी डायरेक्टर
राजस्थान ओरिएण्टल रिसर्च इन्स्टीट्यूट, जोधपुर (राजस्थान)

...

निवृत्त ऑनररी डायरेक्टर-भारतीय विद्याभवन, बम्बई



प्रकाशनकर्ता

अधिष्ठाता, सिंघी जैन शास्त्र शिक्षा पीठ
भारतीय विद्या भवन, बम्बई

विक्रमाब्द २०१४]

प्रथमावृत्ति-५०० प्रति

[ख्रिस्ताब्द १९५८

ग्रन्थांक ४३]

सर्वाधिकार सुरक्षित

[मूल्य रु० ६/६०

SINGHI JAIN SERIES

Works in the Series already out.

ॐ अद्यावधि मुद्रितग्रन्थनामावलि ॐ

- | | |
|---|---|
| <p>१ मेरुजाचार्यरचित प्रबन्धचिन्तामणि
मूल संस्कृत ग्रन्थ.</p> <p>२ पुरातनप्रबन्धसंग्रह बहुविध ऐतिहास्यपरिपूर्ण
अनेक निबन्ध संचय.</p> <p>३ राजशेखरसूरिरचित प्रबन्धकोश.</p> <p>४ जिनप्रभसूरिकृत विविधतीर्थकल्प.</p> <p>५ मेघविजयोपाध्यायकृत देवानन्दमहाकाव्य.</p> <p>६ यशोविजयोपाध्यायकृत जैनतर्कभाषा.</p> <p>७ हेमचन्द्राचार्यकृत प्रमाणमीमांसा.</p> <p>८ भट्टकलहृदेवकृत अकलङ्कग्रन्थप्रयी.</p> <p>९ प्रबन्धचिन्तामणि - हिन्दी भाषांतर.</p> <p>१० प्रभाचन्द्रसूरिरचित प्रभाषकचरित.</p> <p>११ सिद्धिचन्द्रोपाध्यायरचित भानुचन्द्रगणितचरित.</p> <p>१२ यशोविजयोपाध्यायविरचित ज्ञानविन्दुप्रकरण.</p> <p>१३ हरिषेणाचार्यकृत बृहत्कथाकोश.</p> <p>१४ जैनपुस्तकप्रशस्तिसंग्रह, प्रथम भाग.</p> <p>१५ हरिमद्रसूरिविरचित धूर्ताख्यान. (प्राकृत)</p> <p>१६ दुर्गादेवकृत रिष्टसमुच्चय. (प्राकृत)</p> <p>१७ मेघविजयोपाध्यायकृत दिग्विजयमहाकाव्य.</p> <p>१८ कवि अद्दुल रहमानकृत सन्देशरासक. (अफ़्रंश)</p> | <p>१९ भर्तृहरिकृत शतकत्रयादि सुभाषितसंग्रह.</p> <p>२० शान्त्याचार्यकृत न्यायावतारवार्तिक-वृत्ति.</p> <p>२१ कवि धाहिलरचित पडमसिरीचरिड. (अप०)</p> <p>२२ महेश्वरसूरिकृत माणपंचमीकहा. (प्रा०)</p> <p>२३ श्रीभद्रबाहुभाचार्यकृत भद्रबाहुसंहिता.</p> <p>२४ जिनेश्वरसूरिकृत कथाकोषप्रकरण. (प्रा०)</p> <p>२५ उदयप्रभसूरिकृत धर्मान्युदयमहाकाव्य.</p> <p>२६ जयसिंहसूरिकृत धर्मोपदेशमाला. (प्रा०)</p> <p>२७ कोऊहलविरचित लीलावई कहा. (प्रा०)</p> <p>२८ जिनदत्ताख्यानद्वय. (प्रा०)</p> <p>२९ स्वयंभुविरचित पडमचरिड. भाग १ (अप०)</p> <p>३० " " " २</p> <p>३१ सिद्धिचन्द्रकृत काव्यप्रकाशखण्डन.</p> <p>३२ दामोदरपण्डित कृत उक्तिव्यक्तिप्रकरण.</p> <p>३३ मित्रमित्र विद्वत्कृत कुमारपालचरित्रसंग्रह.</p> <p>३४ जिनपालोपाध्यायरचित खरतरगण्ड बृहद्बुर्वावलि.</p> <p>३५ उद्भोतनसूरिकृत कुवलयमाला कहा. (प्रा०)</p> <p>३६ गुणपालमुनिरचित जंबुचरियं. (प्रा०)</p> <p>३७ पूर्वाचार्यविरचित जयपायड-निमित्तशास्त्र. (प्रा०)</p> <p>३८ भोजवृपतिरचित शृङ्गारमञ्जरी. (संस्कृत कथा)</p> |
|---|---|

Shri Bahadur Singh Singhi Memoirs

Dr. G. H. Bühler's Life of Hemachandrāchārya.

Translated from German by Dr. Manilal Patel, Ph. D.

- १ स्व. बाबू श्रीबहादुरसिंहजी सिंघी स्मृतिग्रन्थ [भारतीयविद्या भाग ३] सन १९४५.
- २ Late Babu Shri Bahadur Singhji Singhi Memorial volume. BHARATIYA VIDYA [Volume V] A. D. 1945.
- ३ Literary Circle of Mahāmātya Vastupāla and its Contribution to Sanskrit Literature. By Dr. Bhogilal J. Sandesara, M. A., Ph. D. (S.J.S.33.)
- 4-5 Studies in Indian Literary History. Two Volumes. By Prof. P. K. Gode, M. A. (S. J. S. No. 37-38.)

Works in the Press.

ॐ संप्रति मुद्र्यमाणग्रन्थनामावलि ॐ

- | | |
|---|---|
| <p>१ विविधगण्डीयपट्टावलि संग्रह.</p> <p>२ जैनपुस्तकप्रशस्तिसंग्रह, भाग २.</p> <p>३ विश्वसिंसंग्रह विश्वसि महालेख - विश्वसि त्रिवेणी
आदि अनेक विश्वसिलेख समुच्चय.</p> <p>४ कतिर्तिकौमुदी आदि वस्तुपालप्रशस्तिसंग्रह.</p> <p>५ गुणचन्द्रविरचित मंत्रीकर्मचन्द्रवंशप्रबन्ध.</p> <p>६ नयचन्द्रविरचित हम्सीरमहाकाव्य.</p> <p>७ महेश्वरसूरिकृत नर्मदासुन्दरीकथा. (प्रा०)</p> <p>८ कौटिल्यकृत अर्थशास्त्र - सटीक. (कतिपयअंश)</p> | <p>९ गुणप्रभाचार्यकृत विनयसूत्र. (बौद्धशास्त्र)</p> <p>१० बनसाराणीकृत-भर्तृहरशतकत्रयटीका.</p> <p>११ रामचन्द्रकविरचित-मल्लिकामकरन्ददिनाटकसंग्रह.</p> <p>१२ तरुणप्रभाचार्यकृत षड्बावइयकवालावबोधवृत्ति.</p> <p>१३ प्रद्युम्नसूरिकृत मूलशुद्धिप्रकरण-सटीक</p> <p>१४ हेमचन्द्राचार्यकृत छम्बोऽनुशासन</p> <p>१५ स्वयंभुकविरचित पडमचरिड. भा० ३</p> <p>१६ ठकुर फेरुवरचित ग्रन्थावलि (प्रा०)</p> |
|---|---|

सिंधी जैन ग्रन्थ माला]

[जयपापड निमित्तशास्त्र]



जेसलमेरमें प्राप्त प्रतिके आद्य पत्र

सिंधी जैन ग्रन्थ माला]

[जयपायड निमित्तशाला

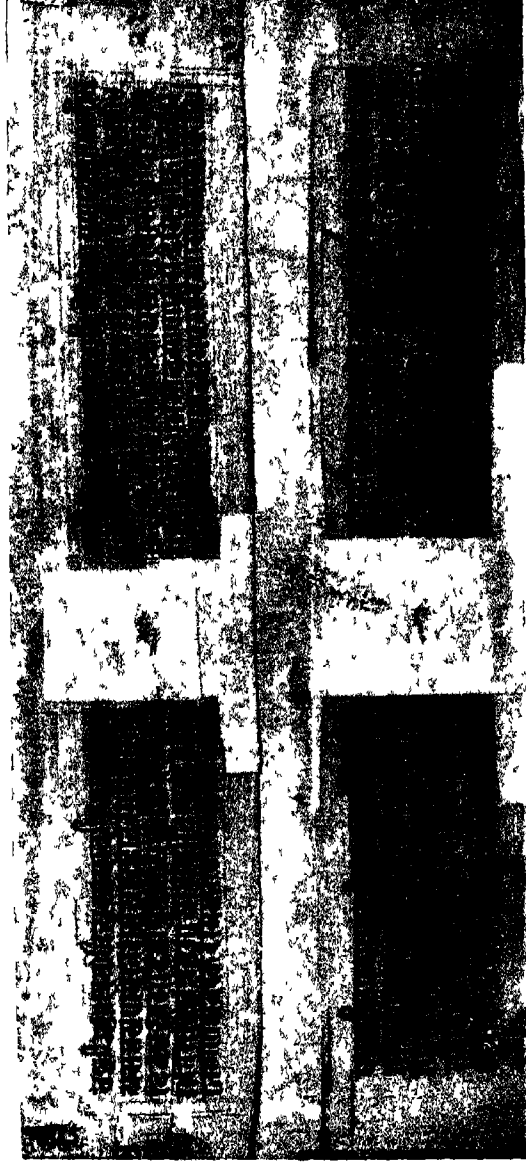

जेसलमेरमें प्राप्त ताडपत्रीय प्रतिके अन्तिम पत्र

किञ्चित् प्रास्ताविक

*

प्रस्तुत जयपायड[†] नामक निमित्त शास्त्री ताडपत्रपर लिखी हुई प्राचीन प्रति हमको जेसलमेरके एक ज्ञान भण्डारमें प्राप्त हुई थी। इससे पूर्व, हमारे दृष्टिगोचर यह ग्रन्थ नहीं हुआ था, इसलिये हमने इसकी प्रतिलिपि करवा ली, और फिर इसका विषयावलोकन करनेसे हमें यह एक महत्त्वकी रचना ज्ञात हुई, अतः इसको इस सिंघी ज न ग्रन्थमाला द्वारा प्रकाशित करनेका हमने संकल्प किया।

जेसलमेरमें प्राप्त यह ताडपत्रीय पुस्तिका, जैसा कि इसके अन्तमें लिखा हुआ है—विक्रम संवत् १३३६ में लिखी गई थी अर्थात् आजसे कोई ६८० वर्ष पूर्वकी लिखी हुई है। इस पुस्तिकाके कुल मिलाकर २२७ ताडपत्र हैं। अक्षर सुवाच्य हैं; पर कहीं कहीं स्याही घिस जानेसे अक्षर अदृश्यसे हो गये हैं। लिपिकर्ता विषय और भाषासे अनभिन्न होनेके कारण प्रतिका पाठ बहुत ही अशुद्ध और भ्रष्टस्वरूप-वाला लिखा गया है।

ग्रन्थको प्रेसमें छपनेके लिये देना निश्चित हुआ तब इसका कोई दूसरा प्रत्यन्तर कहीं से मिल सके तो पाठसंशोधनमें विशेष सहायक हो सके इस विचारसे, पूना, पाटण, अहमदाबाद, बडोदा आदिके प्रसिद्ध जैन भण्डारोंमें इसकी खोज की गई, पर उसमें सफलता नहीं मिली। पीछेसे भावनगरके भण्डारमें एक कागज पर लिखी प्रति प्राप्त हुई, पर, वह जेसलमेरवाली प्रतिसे भी अधिक भ्रष्ट पाठवाली निकली; अतः संशोधनमें उसका कोई खास उपयोग नहीं हुआ। तब हमने केवल उक्त भ्रष्ट पाठवाली प्रतिके उपरसे ही यथामति पाठ संशोधन आदि करके प्रस्तुत आवृत्तिको, इस स्वरूप में प्रकट कर देनेका प्रयत्न किया है।

ग्रन्थके अवलोकन मात्रसे ही विशेषज्ञ विद्वानको ज्ञात हो जायगा कि इसका पाठसंशोधन करनेमें हमको कितना श्रम उठाना पडा है। पुस्तिकाकी प्रायः प्रत्येक पंक्ति भ्रष्ट पाठवाली प्रतीत हो रही है। न मालूम मूलप्रति लेखककी अज्ञानताके कारण ऐसा पाठभ्रष्ट हुआ है अथवा किसी भ्रमवश ऐसा अशुद्ध पाठ लिखा गया है। ग्रन्थगत विषय बहुत ही गोपनीय माना जाता रहा है। कोई विरल ही व्यक्ति इसका अध्ययन-मनन कर सके—ऐसी रहस्यमयी भावना, इस विषयका ज्ञान प्राप्त करनेके विषयमें प्राचीन कालसे चली आ रही है; अतः इसकी दुर्लभता और अप्रसिद्धि स्वामाविक है।

ग्रन्थका विषय निमित्तशास्त्रान्तर्गत प्रश्नविद्या विषयक है। अतः इस रचनाका अन्य नाम प्रश्न-व्याकरण ऐसा दिया गया है। प्रश्नचूडामणी, प्रश्नप्रकाश आदि नामके इस विषयके कई प्राचीन ग्रन्थोंका उल्लेख अन्यान्य ग्रन्थोंमें मिलते हैं। इसी आवृत्तिके अन्तमें ज्ञानदीपक नामक एक संक्षिप्त चूडामणिसार शास्त्र भी मुद्रित किया गया है जो इसी विषयकी एक संक्षिप्त रचना है। यह रचना भी हमें जेसलमेरके एक भण्डारमें फुटकल पन्नोंमें मिली है।

*

† जेसलमेरमें जो पुस्तिका प्राप्त हुई उसकी पट्टिकापर 'जयपाड' ऐसा नाम लिखा हुआ था इसलिये हमने ग्रन्थके मुद्रणमें मुख्य चिरोल्लेख इसी नामसे अंकित कर दिया; पर पीछेसे ऊहापोह करने पर 'जयपाड' नहीं परंतु 'जयपायड' ऐसा नाम समुचित मालूम दिया। अतः हमने मुखपृष्ठ पर इसी नामका उपयोग करना उचित समझा है। मूल ग्रन्थकी तीसरी गाथामें इसी शब्दका प्रयोग किया गया है।

हमारे पूर्वज मनीषियोंने अज्ञात तत्त्वों और भावोंको जाननेके लिये एवं कई प्रकारकी गूढ विद्या-ओंका ज्ञान प्राप्त करनेके लिये, नाना प्रकारके चिन्तन, मनन और निदिध्यासन किये हैं। इनके फलस्वरूप जो ज्ञातव्य उन्हें प्राप्त हुए उनको वे संक्षेपमें एवं सूत्ररूपमें ग्रथित करके ग्रन्थ या प्रकरणके रूपमें निबद्ध करते रहे जिससे भावी सन्ततिको उसका ज्ञान प्राप्त होता रहे। प्रस्तुत ग्रन्थ एक ऐसे ही अज्ञात तत्त्व और भावोंका ज्ञान प्राप्त करने-करानेका विशेष रहस्यमय शास्त्र है। यह शास्त्र जिस मनीषी या विद्वान्को अच्छी तरह अवगत हो, वह इसके आधारसे, किसी भी प्रश्नकर्ताके लाभ-अलाभ, शुभ-अशुभ, सुख-दुःख एवं जीवन-मरण आदि की बातोंके विषयमें बहुत निश्चित और तथ्यपूर्ण ज्ञान प्राप्त कर सकता है और प्रश्नकर्ता को बता सकता है।

प्राचीन ब्राह्मी लिपि, जो हमारी भारतीय लिपियोंकी माता या मूल प्रकृति मानी जाती है, उसकी वर्णमाला या अक्षरमालाके मुख्य रूपसे ४५ अक्षर हैं। इनमें

अ आ इ ई उ ऊ ए ऐ ओ औ अं अः

ये १२ स्वर हैं; और—

क	ख	ग	घ	ङ	—	क	वर्ग
च	छ	ज	झ	ञ	—	च	वर्ग
ट	ठ	ड	ढ	ण	—	ट	वर्ग
त	थ	द	ध	न	—	त	वर्ग
प	फ	ब	भ	म	—	प	वर्ग
य	र	ल	व		—	य	वर्ग
श	स	ष	ह		—	श	वर्ग

इस प्रकार ७ वर्गोंमें विभक्त ३३ व्यंजन हैं। १२ स्वरोंका १ वर्ग है जिसकी संज्ञा 'अ' है। बाकीके ३३ व्यंजनोंकी 'क. च. ट. त. प. य. श.' इस प्रकार क्रमशः ७ संज्ञाएं हैं।

इस प्रकार संपूर्ण वर्णमाला ८ वर्गोंमें विभक्त की गई है। प्रस्तुत शास्त्रमें इन वर्गगत अक्षरोंके अनेक प्रकारके भेद—उपभेद बताये गये हैं। ये अक्षर अनेकानेक गुण और धर्मोंके वाचक और सूचक हैं। प्रत्येक अक्षर विशिष्ट प्रकारके स्वभाव और स्वरूप का सूचक है और फिर वह जब किसी दूसरे अक्षरके संयोगमें आता है तब, वह उस संयोगके कारण और भी अनेक प्रकारका स्वभाव और स्वरूप बतलानेवाला बन जाता है। अक्षरोंके स्वभाव और स्वरूपका निदर्शन करानेके लिये अभिधूमित, आलिंगित, दग्ध आदि संज्ञाएं बताई गई हैं। इन अक्षरोंमें कुछ अक्षर जीवसंज्ञक हैं, कुछ धातुसंज्ञक हैं और कुछ मूलसंज्ञक हैं। इस प्रकार कई तरहसे अक्षरोंके स्वभाव, गुण और धर्मोंका प्रतिपादन इस शास्त्रमें किया गया है। यह एक बहुत विलक्षण और अद्भुत रहस्यमय शास्त्र है इसमें कोई शंका नहीं है।

प्राचीन जैन ग्रन्थोंमें इस रहस्यमय अतिशयात्मक शास्त्रीय विषयका उल्लेख बहुत जगह मिलता है। इससे ज्ञात होता है कि प्राचीन कालके जैन आचार्य इस विषयका बहुत ही विशिष्ट ज्ञान रखते थे। इस विषयका निरूपण करनेवाले छोटे-मोटे अनेक ग्रन्थ एवं प्रकरण जैनाचार्यों द्वारा बनाए गये प्रतीत होते हैं जो प्रायः अब विलुप्त-से हो रहे हैं।

इस विषयके ज्ञाताओं और शास्त्रकारोंका अभिमत है कि जिन अज्ञात और गूढ तत्त्वोंका परिज्ञान, सर्वज्ञ केवलज्ञानी अपने आध्यात्मिक अन्तरज्ञान द्वारा अनुभूत कर सकता है वैसा ही परिज्ञान, इस शास्त्रका विशिष्ट ज्ञाता, इस शास्त्र द्वारा अनुभूत कर सकता है और इस लिये इस विषयके शास्त्रको 'अर्हचूडामणि,' 'केवली चूडामणि,' 'केवली परिज्ञान' आदि नामोंसे भी व्यवहृत किया गया है।

इस विषय पर प्रकाश डालनेवाली बहुत कुछ साहित्यिक सामग्री हमारे पास संग्रहित हो गई है; पर उसका विस्तृत रूपसे आलेखन करनेका यथेष्ट अवकाश हमें प्राप्त नहीं हो रहा है। अतः अभी तो हमने इस ग्रन्थको, इस प्रकार, केवल मूल रूपमें ही प्रकट कर देनेका यत्न किया है, जिससे इस विषयके जिज्ञासुओंको इस शास्त्रका कुछ आभास प्राप्त हो सके।

इसकी पुनरावृत्ति, विशिष्ट रूपसे करनेका हमारा मनोरथ है; जिसके साथ इस प्रकारकी कुछ अन्य रचनाएँ भी संकलित की जायेंगी और इस विषय पर प्रकाश डालनेवाली अनेक तथ्यपूर्ण बातें भी आलेखित की जायेंगी।

विजयादशमी, संवत् २०१४
(२१, अक्टूबर, १९५८)
अनेकान्तविहार, अहमदाबाद }

- मुनि जिन विजय

जयपायड निमित्तशास्त्रगत विषयानुक्रम

क्रम.	विषय.	पृ.	क्रम.	विषय.	पृ.
१	सामासिक शिक्षाप्रकरण	१-७	२२	वर्गगंडिका	५०-५१
२	संकट-विकट प्रकरण	८	२३	नक्षत्रगंडिका	५१-५२
३	उत्तराधर प्रकरण	८-१२	२४	व्यंजन विभाग	५२-५७
४	अभिघात प्रकरण	१२-१६	२५	स्ववर्गसंयोगकरण	५७-५८
५	जीवसमास प्रकरण	१६-१८	२६	परवर्गसंयोगकरण	५८
६	मनुष्य प्रकरण	१८-२०	२७	सिंहावलोकितकरण	५८-५९
७	पक्षि प्रकरण	२०-२१	२८	चतुर्भेद गजविलुलित	५९-६३
८	चतुष्पद प्रकरण	२१-२२	२९	गुणाकार प्रकरण	६३-६५
९	जीवचिन्ता	२२	३०	उत्तराधरविभाग प्रकरण	६५
१०	घातुप्रकृति	२२-२५	३१	स्ववर्ग प्रकरण	६५-६७
११	घातुयोनि	२५-२७	३२	व्यंजन-स्वर प्रकरण	६७-६८
१२	मूलभेद	२७-२९	३३	स्वभावप्रकृति	६८-६९
१३	मूलयोनि	२९	३४	उत्तराधरसंपत्करण	६९-७३
१४	मृष्टिविभाग प्रकरण	३०-३१	३५	वर्गाक्षरसंयोगोत्पादन	७४-८०
१५	वर्ण-रस-गंध-स्पर्श प्रकरण	३१-३३	३६	सर्वतोभद्र	८०-८१
१६	द्विपदादि द्रव्य दिक् प्रकरण	३३-३४	३७	संकट-विकट प्रकरण	८१-८२
१७	नष्टिकाचक्र	३४-३८	३८	अंग संबंधी अस्त्रविभाग प्रकरण	८२-८४
१८	चिन्ताभेद प्रकरण	३८-३९	३९	स्वरक्षेत्रभवन	८४
१९	लेखगंडिकाधिकार संख्याप्रमाण	३९-४४	४०	तिथिनक्षत्रकांड	८४-८५
२०	काल प्रकरण	४४-४६	४१	व्याधि-मृत्युविषयक प्रश्न	८५-८६
२१	लाभगंडिका प्रकरण	४६-५०	४२	ज्ञानदीपक चूडामणिसारशास्त्र	८७-९६

प्रश्नव्याकरणाख्यं जयपाहुडनाम निमित्तशास्त्रम् ।

॥ ॐ नमः सर्वज्ञाय ॥

*

करकमलकलितमौक्तिकफलमिव कालत्रयस्य विज्ञानम् ।
यो वेत्ति लीलयैव हि, तं सर्वज्ञं जिनं नमत ॥ १ ॥

ग्रन्थकृत्(ता?) प्रश्नाख्यस्य जयपाहुडस्य निमित्तशास्त्रारम्भे अशेषदुरितप्रक्षयार्थं चाभि-
प्रेतार्थप्रसिद्धार्थमिष्टदेवतानमस्कार(रः)कर्त्तव्यः । तदर्थमाह -

सिद्धमरूयमणिदियमक्कि(क)यमणवन(ज्ज)मञ्जुयं वीरं ।

णमिऊण सयलतिहुयणमत्थयचूडामणी(णिं) सिरसा ॥ १ ॥

वीरं शिरसा प्रणम्येति । किंविशिष्टमन्तमुच्यते - सिद्धं । तत्र शुभाशुभकर्मविमुक्तः ॥
[प० १, पा० २] सिद्धः । नास्य रूपं विद्यत इत्यरूपः । रूपं सु(शु)कृ-कृष्णाद्यात्मकम् । श्रोत्रादी-
नीन्द्रियाणि शब्दाद्यर्थविषये न प्रवर्त्तन्ते इत्यनीन्द्रियम् । न कृ(कि)यत इत्यकृतकः, द्रव्यरूपेण
नित्यत्वात् । नावद्यमनवद्यः । अवद्यं पापम्, अपापं अगर्हं इत्यर्थः । न स्वभावात् प्रच्यवति
इत्युच्य(त्यच्यु)तः । अशेषकर्मविदारणाद् वीरः । वीरो देवताविशेषः । तं शिरसा प्रणम्येति
सम्बन्धोऽयम् । अथवा यं न(?) एव सिद्धः अत एवासावरूपी अनिन्द्रिय अकृतक अनवद्य ॥
अच्युतः वीरः इति बभूय(व) स एव सकलवृ(त्रि)भुवनमस्तकचूडामणि[:] लोकाग्रे [प० १, पा० १]
निवासित्वात् । अतस्तं देवताविशेषं महावीराख्यं सि(शि)रसा प्रणम्य प्रश्नव्याकरणं ज्ञानं
व्याख्यामीति वाक्यशेषाल्लभ्यमिति । आरादुपकारित्वात् ॥ १ ॥

सुयदेवयं पणमिमो, जस्स पसाएण गहियव(घ)रियस्स ।

सुत्तस्स अत्थपरिमियसपा(मा?)दरो तीरेण काउं ॥ २ ॥

श्रुतं सास्त्र(शास्त्रं) ज्ञानमित्यनर्थान्तरम् । तदेतत् श्रुतं देवता श्रुतदेवता । तां श्रुतदेवतां प्रणता-
(मा)मि । यस्याः प्रसादेन । प्रसाद इत्यनुग्रहोऽभिमुखपरितोष इत्यु[च्य]ते । गृहीतस्य वृ(घृ)तस्य
च तस्य सूत्रस्यार्थः । सूत्रार्थः प्रात्यादरः शक्यते कर्तुमिति ॥ २ ॥

मइमाह[प० २, पा० २]पुप्पायं, भुवणभ्भंतरपवंत(वत्त)वावारं ।

अइसयपुण्णं णाणं, पण्हं जयपायडं वोच्छं ॥ ३ ॥

मति(तिः) बुद्धि(द्धिः) प्रज्ञेति पर्यायाः । बुद्धिप्रभावोत्पत्तिभूतमित्यर्थः । कस्तास्या बुद्धे(द्धेः)
प्रभावः । नष्ट-मुष्टिचिन्ता-लाभालाभ-सुख-दुःख-जीवित-मरणाभिव्यञ्जकत्वम् । किञ्च भुवनाभ्य-
न्तरप्रवृत्तव्यापारम् । व्यापारस्तद्गतपदार्थोपलम्भनम् । अतिस(ज्ञ)यपूर्णं ज्ञानम् । यदन्यसा(ज्ञा)-

स्नानुपलब्धं सोऽतिस(श)यः । अतिर्य(श)ज्ञानं निमित्तज्ञानात्यु(दु)पलभ्यत इत्यतिस(श)यः ।
अतीतानाग[त]वर्त्तमाननिमित्ताद्यनेकप्रकारं नष्ट-मुष्टिचिन्ताविकल्पाद्यतिस(श)यपूर्णं प्रभञ्जानं
जग[प० ३, पा० १]त्प्रकटने हेतुभूतं जगत्प्रकटनं व्याख्यासीति ॥ ३ ॥

अ क च ट त प य श पुबे, वग्गे लक्खेज्ज पण्हमादीए ।

उत्तरधरा य तेसिं, जाणे वग्गक्खरसरारणं ॥ ४ ॥

इह शास्त्रे द्विधा वर्गक्रमः उक्त(क्तः) । अष्टवर्गी क्रम(मः) पञ्चवर्गी क्रमश्चेति । कृतं एतत् ।
तथा शास्त्रे व्यवहारदर्शनात् । तत्रायमत्राष्टवर्गक्रमः — ‘अ क च ट त प य श’ इत्येतेऽष्टौ प्रथमा वर्णा
वर्गाणां सूचका इति । प्रज्ञा(आ)यामादौ प्रज्ञा(भ)माटकायां वा मात्रिकेत्यनेकार्थोपसङ्ग्रह-
त्वात् । वर्गाणां अक्षराणां स्वराणां च उत्तरत्वमधरत्वं च वक्ष्यमाणं अवगच्छ ॥ ४ ॥

जेत्तियमित्ते सङ्को, [प० ३, पा० २] धेतुं पण्हक्खरे परमुहाओ ।

ते सब्बे ठावेउं, तेसिं पढमक्खरपाहुदिं ॥ ५ ॥

यावन्मात्रान् प्रभाक्षरान् परमुखानु(दु) ग्रहीतुं शक्तः नैमित्तिकः । ते सर्वे स्थापयितव्याः
प्रथमाक्षरात् प्रसृति तेषामक्षराणाम् ॥ ५ ॥

संजुत्तमसंजुत्तं, अणभिहयं अभिहयं च जाणित्ता ।

आलिङ्गियाभिधूमिय, दड्ढाणि य लक्खए तेसिं ॥ ६ ॥

तेषां वाक्याक्षराणां पूर्वस्थापितानां संयुक्तमसंयुक्तं इति । तत्र संयोगोऽनेकधाऽभिधास्यति ।
स्वकाय-स्ववर्ग-परवर्ग इति । स्वभावस्थो वर्णोऽसंयुक्तः । तथाभिघातो वक्ष्यमाणकस्त(स्त्रि)-
विधः [प० ४, पा० १] । आलिङ्गित-अभिधूमित-दग्धलक्षणः । अनभिहतः अभिघातः(त)रहित-
मे(श्चे)ति ॥ ६ ॥

मोत्तो(त्तुं) पढमालावं, णेमित्ती अप्पणो य पडिपण्हं ।

सेसेसु जीवमादीपरिचित्तं वागरे मड्ढमं ॥ ७ ॥

पृच्छकस्य सम्भाषणादिकं प्रथमालापं मुक्त्वा प्रज्ञ(भ)शास्त्रवित् प्रतिप्रज्ञा(आ)यात्सीयां
(यं) च मुक्त्वा अन्यस्मात् प्रज्ञ(भं) गृहीत्वा बाल-मूर्ख-स्त्रीणां प्रथमवाक्यमेव प्रगृह्य जीव-मूल-
धात्व[क्ष]राणा(णां) त्रयाणां येऽधिकसंख्यास्तैर्जी(जीं)वघातुमूलयोनि निर्देश्यम् ॥ ७ ॥

पढमो य सत्तमसरो, क च ट त प य शा य पढमओ वग्गो ।

बिदि-अट्टमसरसहिया, ख छ ठ थ[प० ४, पा० २]फ र षा वितीओ य ॥८॥

पंच-वर्गक्रम इदानीं कथ्यते — अकारः प्रथमः स्वरः । एकारः सप्तमः स्वरः । ‘क च ट त प
य श’ सहितौ प्रथमो वर्गः । आकारो द्वितीयः स्वरः । एकारोऽष्टमः स्वरः । ‘ख छ ठ थ फ र ष’
समेतौ द्वितीयो वर्गः ॥ ८ ॥

तइओ णवमेण समं, गजडदबलसा य तइयओ वग्गो ।

चउ-दसमसरेण समं, घ झ ढ ध भ व हा य चउत्थो उ ॥ ९ ॥

हकारस्वृतीयः । उ(ओ)कार(रो) नवमः । 'गजडदबलस' सहितौ वृतीयो वर्गः ।
ईकारचतुर्थः । औकार(रो) दशमः । 'घञडधभवहां(ह)' समेतौ चतुर्थो वर्गः ॥ ९ ॥

अणुणासिया य [५०५, पा० १] पंच वि, पंचम-छट्टा सरा य बोधवा ।

दो चरिमसरा य तहा, पण्हक्खरमूलवत्थुस्स ॥ १० ॥

'ऊ ञ न माः' पञ्च अनुनासिकाः । 'उ ऊ' पञ्चमषष्ठौ । 'अं अः' द्वौ चरिमस(स्व)रौ ।
भवतः । एते पंच वर्गोः प्रभाक्षरमूलवस्तुनि ॥ १० ॥ वर्गरेचना समाप्ता ॥

इदानीं जीव-धातु-मूलाक्षराणां विभागोपदर्शनार्थमाह -

आइह्हा तिण्णि सरा, सत्तम णवमो य बारसे जीवं ।

पंचम-छट्ट-सरस्स[य], धाउं सेसेसु तिसि(सु) मूलं ॥ ११ ॥

आद्याः स्वरास्त्रय 'अ आ इ' । सप्तम 'ए'कारः । नवम 'ओ'कारः । 'अः' द्वादशमः । एते षट् ॥
स्वराः जीवस्वराः वि[५०५, पा० २]ज्ञेयाः । 'उ'कार[ः] पंचमः । 'ऊ'कारः षष्ठः । 'अं' एकादशमः ।
त्रय एते धातुस्वराः । चतुर्थ 'ई'कारः । दशम 'औ'कारः । 'ऐ'कारोऽष्टमः । एते त्रयोमूलस्वराः ॥ ११ ॥

क च ट चउक्के जीयं, अट्टम-पढमंतिमे यकारे य ।

त प[य?] चउक्के धाउं, व से य मूलं तु सेसेसु ॥ १२ ॥

'क ख ग घ, च छ ज झ, ट ठ ड ढ' इत्येते पूर्वनिर्दिष्टा[ः] प्रथमवर्गस्य । अष्टमः स(श)का- ॥
[५०६, पा० १]रः, अस्वान्तो हकारः, यकारश्च । जीवाक्षरा एते । 'त थ द ध, प फ ब भ'
इत्येतेऽष्टौ । षकारः सकारश्चेत्येते धात्वक्षराः । ऊ ञ न मा[ः] तथा रकारः, लकारः, षकारश्च
इत्येते मूलाक्षरा(राः) ॥ १२ ॥

जीवाद्यक्षराणामुपसंग्रहार्थं स्वराणां गाथामाह -

जीवक्खरेक्कवीसा, तेरह धाउक्खरा मुणेयवा ।

एयारस मूलगया, पणयाला होंति सबे वि ॥ १३ ॥ [५०६, पा० २]

पूर्वनिर्दिष्टाः स्वराः षट् 'अ आ इ ए उ अः, क ख ग घ, च छ ज झ, ट ठ ड ढ, य झ हा'
एते जीवाक्षराः एकविंशतिः २१ । पूर्वोक्ता धातुस्वरास्त्रयः 'उ ऊ अं' दश चान्ये 'त थ द ध प फ ब भ
व सा' एते धात्वक्षरास्त्रयोदश १३ । 'ई ऐ औ, ऊ ञ न मा; र ल वा' एते मूलाक्षराः एकादश
११ । जीव-धातु-मूलसमेताः पंचचत्वारिंश(श)दक्षराणि भवन्ति ॥ १३ ॥ [५०७, पा० १] ॥

पढमस(स्स)रसंजुत्ता, सबे लहुअक्खरा य अणभिहया ।

इच्छंति जीवचिंता मि(म)त्तासु विवज्जिया जाव ॥ १४ ॥

उत्सर्गसिद्धान्तं जीवाद्यक्षराणामपवादः । अकारः प्रथमस्वरः येषामक्षराणामन्तर्भूतः, ते
जीवाक्षराः प्रथमस्वरसंयुक्ताः । अथवा अकारेण युक्ताः 'क च ट य झ ग ज डा' एत्ये(ते)ऽष्टौ
लघ्वक्षराः अनभिहता मात्रारहि[५०७, पा० २]ताश्च जीवचिन्तां कथयन्ति । अनुक्ता अपि धातु-

(तु)मूलचिन्ताभ्यां गाथाया[म]न्तर्भूतास्ते चेत्युच्यन्ते । 'त द प व स' इत्येते पंच धात्वक्षराः अन-
भिहताः लघवो मात्रारहिताश्च जीवधातुचिन्तां कथयन्ति । लकार एक एव मूलाक्षरो लघुः ।
अनभिहतो मात्राविवर्जितः स स्वजीवमूलचिन्तां कथयति ॥ १४ ॥

मत्तासु जो विअप्पो, जो वि य आलिंगीओ वि अभिघाओ ।

तं सबं वण्णेहं, जहक्कमं आणुपुद्दीए ॥ १५ ॥

मात्रासु यो विकल्प इति वक्ष्यमाणोपन्यासार्थगाथा । विकल्पप्रहणेन मात्राभेद उच्यते ।
स ए[वं] तिर्यग्मात्रा अधोमात्रा इति । [५०८, पा० १] आलिंगीताभू(भि)धूमितद्वगलक्षणोपघा-
ता[त्] वृ(त्रि)धा । तदेतत् सप्रपंचं यथाक्रममानुपूर्व्या कथयिष्यामः ॥ १५ ॥

पढमो तइओ य सरो, सत्तम णवमो य तिरियमायाओ ।

॥ मूलसर उट्ट(डु)मत्ता, पंचम-छट्टा अहोमत्ता ॥ १६ ॥

अकारः प्रथमः स्वरः, इकारः तृतीयस्वरः, एकारः सप्तमस्वरः, ओकारो नवमस्वरः—एते
चत्वारः स्वरास्तिर्यग्मात्राः । एतेषु मूलयोनी लब्धायां तिर्यग्लतायां वल्यां(इयां) शाखायां वा
संबन्धि मुष्टिगृहीतं किमपि कथयन्ति । नष्टप्रभेऽप्यन्तरीक्षतिर्यग्भागस्थितद्रव्यमेत एव स्वराः
कथयन्ति । ईकारश्चतुर्थः, ऐकारोऽष्टमः, औकारो दशमः । [५०८, पा० २] एते त्रयः स्वरा ऊर्द्ध-
॥ मात्राः । मूलयोनी लब्धायां वृक्षस्योर्द्धभागसंबन्धि किमपि मुष्टिगृहीतं कथयन्ति । नष्टप्रभे ऊर्द्ध-
भागस्थितद्रव्यमेते त्रयः स्वराः कथयन्ति । पंचमः उकारः, षष्ठः औकारः, एतौ द्वौ स्वरौ
अधोमात्रौ मूलयोनी लब्धायां वृक्षस्याधोभागसंबन्धि किमपि मुष्टिम(गृ)हीत(तं) कथयत(तः) ।
नष्टप्रभेऽप्यधोभागव्यवस्थित्ना(त)मेतावेव स्वरौ कथयतः ॥ १६ ॥ [५०९, पा० १]

जीवाइसट्टाणं, णियमा द[रि]संति उट्ट(डु)मत्ताओ ।

॥ व(वि)वरीय अहोमत्ता, णायवा जीव-धाऊणं ॥ १७ ॥

ऊर्द्धमात्रा यि(येऽ)मिहतास्त्रयस्त्रयः स्वराः । ते जीवाक्षराणां पंचदशानामुपरिगता जीवमूल-
संस्थानं दर्शयन्ति । काष्ठं मूलमुच्यते । तस्मिन्नुत्कीर्णप्राणिगणस्यान्यतमजीवमूलसंस्थानमुच्यते
इति । अधोमात्रो(त्रौ) द्वौ स्वरावुक्तो(क्तौ) तौ यदा जीवाक्षरसंयुक्तौ दृश्य(श्ये)ते तदा जीवधा-
तुं दर्शयतः । [५०९, पा० २] को जीवधातुरित्यत्रोच्यते—सुवर्णरूप्यतांब्रा(तात्रा)ऽरकांस(स्य)पाषा-
॥ णादिष्वेवंविधेषु धातुषु(पू)त्कीर्णो जीवाकृतिसंस्थानः सकलप्राणिगणो जीवधातुरित्युच्यते ॥ १७ ॥

मूलक्खरा उ सवे, धाउं दंसंति जे अहोमत्ता ।

दंसंति तिरियमत्ता, परपक्खगया उभयपक्खं ॥ १८ ॥

मूलाक्षराः 'ऊ ष ण न म र ल षा' आष्टावेते उक्ता व(अ)धोमात्रा(त्राः) स्वरद्वयसमेवा यदा
दृश्यन्ते तदा धातुद्रव्यं दर्शयन्ति । तिर्यग्मात्राभि[५०९, पा० १]हताश्चत्वारो जीवस्वराः, ते
॥ मूलाक्षराणामुपरिगता जीवमूलं दर्शयन्ति । जीवमूलस्य आकारः । पूर्वोक्तमेव । धात्वक्षराणा-
मुपरिगताश्चैते यदा जीवस्वराश्चत्वारो दृश्यन्ते तदा जीवधातुं दर्शयन्ति । जीवधातुसंस्थानं
प्रोक्तमेव ॥ १८ ॥

सविसर्ग-बिन्दुसहिया, जीवाइ णिदि[दि]संति सट्टाणं ।

अहमत्तलक्खणं पुण, सब्बेसिं सकायगुरूयाणं ॥ १९ ॥

सविसर्ग-बिन्दुसहिया[ः]— विसर्गो द्वादसः(शः) स्वरः, बिन्दुरेकादसः(शः) । [५०१०, पा० २] एतौ द्वौ जीवाक्षरसहितौ जीवयोनिं कुरुतः । यदा च द्वावेतौ स्वरौ मूलाक्षरसहितौ दृश्येते, तदा मूलयोनिं कुर(रु)तः । धात्वक्षरसहितौ धातुयोनिं कुर(रु)तः । अधोमात्रलक्षणग्रहणेन पंच भण्यन्ते । तद्यथा— स्वकायगुरु[ः], स्ववर्गसंयोगः, परवर्गसंयोगः, अर्द्धक्रान्तं, त्र्यक्षरसंयोगश्चेति । तत्र तावत् स्वकायगुरोर्लक्षणमुच्यते— द्वौ ककारौ संयुक्तौ, द्वौ गकारौ, द्वौ ङकारौ, एवं सर्ववर्गेषु व्याख्या । स्वकायगुरवो जीवयोनी लब्धायां प्रष्टुः स्वकायचिन्तां कथयन्ति । धातुयोनी लब्धायां [५०११, पा० १] आत्मार्थे धातुचिन्तां कथयन्ति । मूलयोनी लब्धायां आत्मार्थे मूलचिन्तां कथयन्ति । स्ववर्गसंयोगस्य लक्षणमुच्यते— खकारस्योपरिगतः ककारः, चकार-स्योपरिगतो गकारः, एवं वर्गे द्वौ द्वौ स्ववर्गसंयोगौ भवतः । जीवयोनी लब्धायां प्रष्टुः स्वबन्धुचिन्तां कथयति(न्ति) । एतौ धातुयोनी लब्धायां स्वबन्धुकृते धातुचिन्तां कथयन्ति । मूलयोनी लब्धायां स्वबन्धुकृते मूलचिन्तां कथयन्ति । परवर्गसंयोगस्य लक्षणमुच्यते— गकारस्य उपरिगतः चकार(रः), गकारस्य उपरिगतो जकारः, पकारस्योपरिगतो(तः) सकारः; इत्येवमादयोऽन्येऽपि परवर्गसंयोगा जीवयोनी लब्धायां [५०११, पा० २] प्रष्टुः पर[प]क्षचिन्तां दर्शयति(न्ति) । धातुयोनी लब्धायां परपक्षकृते धातुचिन्तां कथयन्ति । अर्द्धक्रान्तस्य लक्षणमुच्यते— उपरिर्ध्वबोधा(उपर्यधोऽ)क्षराणां तुल्यसंख्यया सो अर्द्धक्रान्तमित्युच्यते । निदर्शनं यथा— ‘क्व-क्व-प्र’ इत्येवमादयः । चिन्तायां जीवयोनी लब्धे स्त्री-पुरुषचिन्तां दर्शयन्ति । [५०१२, पा० १] धातुयोनी लब्धे स्त्रीसंबन्धेन धातुद्रव्यं लभ्यत इत्यादेश्यम् । मूलयोनी लब्धे स्त्रीसंबन्धेन मूलद्रव्यं लभ्यत इत्यादेश्यम् । त्र्यक्षरसंयोगस्य लक्षणमुच्यते— त्रिमिस्त्रिभिरक्षरैर्योगः सक्रयक्षरयोगः । यथा— ‘क्वि-क्वि-न्वि-स्त्रि-क्व-प्य(?)’ एवमादयोऽन्येऽपि जीवयोनी लब्धायां पृष्ठं(प्रष्टुः) [५०१३, पा० २] अपत्यचिन्तां कथयति(न्ति) । मूलयोनी लब्धायां अपत्यार्थे मूलचिन्तां कथयन्ति । धातुयोनी लब्धायां अपत्यार्थे धातुचिन्तां कथयति(न्ति) ॥ १९ ॥

अभिहयगुरुअक्खरया, रेफ यकार उ ज(ऊ?)कारसंजुत्ता ।

सब्बे य अहोमत्ता, णायवा अप्पहाणा य ॥ २० ॥

‘रेफ व(य?)कार उकार ऊकार’ एतेषां [५०१३, पा० १] मन्यतमेनाधोगतेन जीवधातुमूलाक्षराणां अन्यतनो(मो)ऽक्षरः संयुक्तमु(क्त उ)च्यते । तैरेवाधोगतैः अभिहत उच्यते । तैरेवाधोगतैरप्रधानमुच्यते । जीवयोनी लब्धायां यस्य कस्यचिदक्षरस्य तले यदा रेफो दृश्य(श्य)ते, तदा प्रष्टा यस्वार्थे पृच्छति तस्याधः का [५०१३, पा० २] ये स(श)स्त्रप्रहार आदेश्यः । जीवयोनी लब्धायां यस्य कस्यचिद् अक्षरस्य तले यदा यकारो दृश्य(श्य)ते, तदा प्रष्टा यस्वार्थे पृच्छति तस्य स्त्रीनिमित्तं बन्धनमादेश्यम् । जीवयोनी लब्धायां कस्यचिदक्षरस्य तले उकारो दृश्य(श्य)ते, तदा प्रष्टा यस्वार्थे पृच्छति तस्य मूलमादेश्यम् । जीवयोनी लब्धायां यस्य कस्यचिद् अक्षरस्य तले ऊकारो दृश्य(श्य)ते, तदा प्रष्टा यस्व कृते पृच्छति तस्य [५०१४, पा० १] दीर्घकालं बन्धनमादेश्यम् । एते चार्था यद्यपि गाथायां नोक्तास्तथाप्येते दृ(द्र)ष्टव्याः ॥ २० ॥

जाणे सवग्गगरू(गुरु)ए, जोणी जा जस्स अप्पणात्तणिय ।

परवग्गक्खरठाए, जो उवरिं तस्स सा जोणी ॥ २१ ॥

जानीहि स्वर्गाक्षरेणाक्षरो गुरुय(र्षे)श्च यथा—‘क्ख ग्घ’ आभ्यां जीवो षक्तव्यः ।
‘त्त त्थ’ आभ्यां धातुव(र्ष)क्तव्यः । ‘ह न् न्ना(?)’ एवमादिभिर्मूलम् । परवर्गेणापि योऽक्षरो
गुरुवर्षे उपरिस्थितस्त्वा[५० १४, ५० २]स्य सा योनिः । निदर्शनं—‘ग्घ ह्घ अ(?)’ इत्येवमाद्यो
बधासंख्येन जीवधातुमूलानि ॥ २१ ॥

आइल्ला चत्तारि वि, जीवा पयडी हवंति ठाणाइं ।

पंचमछट्टा धाओ, मूलपयडी य दो चरिमा ॥ २२ ॥

आद्या जीवस्वराः] चत्वारः । ‘अ इ ए उ’कारो वर्णागत एवानो(तो) न गृहीतः । एते
जीवाक्षराणामुपरिगता नि(निः)[५० १५, ५० १]संस(क्ष)यं जीवमेव दर्शयन्ति । एता(ते) एष
जीवस्वराः जीवप्रकृत्या धात्वक्षराणामुपरिगता जीवधातुं कुर्वन्ति । मूलाक्षराणामुपरिगता जीव-
मूलं दर्शयन्ति । जीवमूल-जीवधात्वोर्लक्षणं प्रागुक्तमिति । पंचम उकार(रः), षष्ठ ऊकारः, एतौ
द्वौ धातुस्वरौ धात्वक्षराणामधोगतौ धातुमेव दर्शयतः । [५० १५, ५० २] ‘अं’ धातुस्वरश्चरिमः
केवलो धातुमेव कथयति । ‘अः’ चरिमो जीवस्वरः केवलो जीवमेव कथयति । पूर्वोक्तानां
जीव(वा)क्षराणामुपरिगतो चरिमसंज्ञानुस्वारो जीवमेव कथयति । तत्रस्थस्तदात्मको भवति । धात्व-
क्षराणामुपरिगतोऽनुस्वारो धातुमेव कथयति । मूलाक्षरोपरिगतोऽनुस्वारो मूलं दर्शयति । ‘अः’
चरिमसंज्ञो विसर्गः] जीवाक्षराणामन्यतमस्याप्रस्थित(तो)जीवमुपदर्शयति । धात्वक्षराप्रतो धातुं
दर्शयति । मूलाक्षराणामन्यतमस्याप्रतो व्यवस्थितो विसर्गः [मूल]मेव दर्शयति । चरिमसंज्ञत्वं
वृ(त्रि)ष्वपि सह[५० १६, ५० १]संस(क्षं) भवतीति । सामान्ययोनि(निः) समाप्ता ॥ २२ ॥

२३ सी(शि)क्षाक्षरविभागार्थं प्रयोजनत्वाच्च तदुपन्यासः—

उर-कंठ-जीहमूला तालवा तह य उद्धतालवा ।

दंता उट्टा अणुणासिया य सुच्चखा(मुद्धक्ख)रा चेव ॥ २३ ॥

नव स्थानानि वर्णानां तथोत्पत्तेः । उरः(उरस्याः), कण्ठ्याः, जिह्वामूलीयाः, तालव्याः,
ऊर्ध्वतालव्याः, दन्त्याः, औष्ठ्याः, अनुनासिकाः, मूर्धन्याश्चेति नवस्थानान्यक्षराणीति
गाथार्थः ॥ २३ ॥

सविसग्गो य अकारो, उकारो (उरो) हकारो य जो हवइ हस्सो ।

हस्सस(स्स)रा य कंठा, जीहामूला क ख ग घां य ॥ २४ ॥

सर्व(वि)सर्गः, अकारः, हकारश्च, द्वावेतौ उ(र)स्यौ ज्ञातव्यौ । हस्वस्वराः [५० १६, ५० २]
अ इ ए उ चत्वारोऽप्येते कण्ठ्याः । ‘क ख ग घ’ इत्येते चत्वार(रो) जिह्वामूलीयाः ॥ २४ ॥

सत्तट्टाआ(मा)ण पढमा, तालवा च छ ज झा य चत्तारि ।

ट ठ ड ढ बीओ य सरो, हवंति खलु मुद्धतालवा ॥ २५ ॥

प्रथमवर्गस्य सप्तमो यकार(रः), यद्वा सप्तमवर्गस्य प्रथमो यकारः, अष्टमवर्गस्य प्रथमः

स(ञ)कारः । 'च छ ज झ' इत्येते चत्वारस्तालव्याः । 'ट ठ ड ढ' इत्येते [५० १७, पा० १] चत्वारः, द्वितीयस्वर आकारः, पञ्च एते मूर्द्धतालव्याः ॥ २५ ॥

त थ द ध सा पु(प)ण दंता, प फ ब भ धातुस्सरा वकारोच्चा(ट्टा) ।

वर्गचरिमाणुणासी, मुद्धण्णा सेसया सबे ॥ २६ ॥

'त थ द ध सा' इत्येते पञ्च दन्त्याः । 'प फ ब भ' इत्येते चत्वार(रः), धातुस्सरी च द्वौ पञ्चमषष्ठौ उ ऊ, 'व' कारश्च, सप्तैते औष्ठ्याः । वर्गचरिमग्रहणेन पञ्चमानुनासिका 'उ ऊ ण न माः' गृह्यन्ते । [५० १७, पा० २] अथवा वर्गग्रहणेनानुनासिकाः, स्वराणां च मध्ये चरिमोऽनुनासि[को] बिन्दुः, 'अ' इत्येते च षडनुनासिकाः । शेषाः-स्वराः के ते ? 'ई ऐ औ' त्रयः । शेषास्त्र(श्वा)क्षराः 'र ल वा' इत्येते त्रयः । एकत्र षड् मूर्द्धन्याः । सि(शि)क्षाप्रकरणं समाप्तम् ॥ २६ ॥

अत्रावसरप्राप्ता अक्षरलब्धिः, [तां] नामप्रकरणेऽभिधास्यति । इह ति(तु) प्राप्तिमात्र-मुच्यते । तदर्थं गा[५० १८, पा० १]थामाह-

ठाणं ठाणं एक्केक्यं तु आलिंघिधा(या)इ हायंति ।

उरसादी ठाणाणं, तालव्वे उवरिमो ठाइ ॥ २७ ॥

स्थानं स्थानमेकैकमालिंघिताभिधूमितदग्धास्यजन्ति । उरस्या निहतास्तालव्ये[न] इत्येवं क्रम अभिहत इति । अभिहतग्रहणेनालिंघिताभिधूमितदग्धा उच्यन्ते । उत्तरस्यो(उरस्यो)ऽन-भिहतो असंयुक्त उरस्य एव लभते [५० १८, पा० २] अक्षरम् । उरस्य आलिंघितकण्ठस्थानं लभते । उरसोऽभिधूमितो जिह्वामूलीयं लभते । उरस्यो दग्धस्तालव्यं लभते । कण्ठ्योऽनभिहतासंयुक्तः कण्ठ्यं एव लभते । कण्ठ्य आलिंघ्य(गि)तो जिह्वामूलीयं लभते । कण्ठ्योऽभिधूमितस्तालव्यं लभते । कण्ठ्यो दग्धो मूर्द्धतालव्यं लभते । जिह्वामूलीयोऽनभिहतासंयुक्तो जिह्वामूलीयं लभते । स एवालिंघितस्तालव्यं [५० १९, पा० १] लभते । स एवाभिधूमित ऊर्द्धतालव्यं लभते । स एवा(व?)-दग्धो दन्त्यं लभते । तालव्यो अनभिहतासंयुक्तस्तालव्यं लभते । स एव दग्धो दन्त्यं लभते । तालव्यो(व्य) आलिंघितः ऊर्द्धतालव्यं लभते । स एवाभिधूमितो दन्त्यं लभते । स एव दग्धो(ग्ध) उ(औ)ष्ठ्यं लभते । मूर्द्धतालव्योऽनभिहतासंयुक्तः स्वस्थानं लभते । स एवालिंघितो दन्त्यं लभते । स एवाभिधूमित उ(औ)ष्ठ्यं लभते । स एवा(व?)दग्धो अनुनासिकं लभते । दन्त्यो अनभिहतासंयुक्त(क्तः)स्वस्थानं लभते । स एवालिंघितो [५० १९, पा० २] गित औष्ठ्यं लभते । स एवाभिधूमितो अनुनासिकं लभते । स एव दग्धो मूर्द्धन्यं लभते । औष्ठ्यो अ(ऽ)नभिहतासंयुक्तः स्वस्थानं लभते । स एवालिंघितोऽनुनासिकं लभते । औष्ठ्योऽभिधूमितो मूर्द्धन्यं लभते । दग्ध उरस्यं लभते । अनुनासिको अनभिहतासंयुक्तः स्वस्थानं लभते । आलिंघितो मूर्द्धन्यं लभते । [५० २०, पा० १] अभिधूमित उरस्यं लभते । दग्धः कण्ठ्यं लभते । मूर्द्धन्यो अनभिहतासंयुक्तः स्वस्थानं लभते । आलिंघित उरस्यं लभते । अभिधूमितः कण्ठ्यं लभते । स एव दग्धो जिह्वामूलीयं लभते ॥ २७ ॥

॥ एवं स(सा)माप्ति(सि)कं शिक्षाप्रकरणं समाप्तम् ॥

पठमो तद्दो य सरो, सत्तम णवमो य संकडा हस्ता ।

वियडा अंतरदी[प० २०, पा० २]हा वि चउत्थो पंचमो चैव ॥ २८ ॥

अकार-इकार-एकार-ओकारः, चत्वारोऽमी संकटसंज्ञाश्च ह्रस्वाश्च । प्रभाक्षराणां मध्ये यदा संकटस्वरबाहुल्यं भवति तदा प्रष्टा यस्यार्थे मोक्षं पृच्छति आत्मनो(नः) परस्य वा बद्धस्य तदा मोक्षो [न?] भव[ती]त्यादेस्व(श्यम्) । नष्टमपि न लभते । दुर्गभङ्गादिकं न प्राप्नोतीत्यादेस्व(श्यम्) । एतद् व्यतिरिक्तमन्यद् यदा [प० २१, पा० १] पृच्छति तदे(दै)षां संकटसंज्ञानां स्वराणां बाहुल्ये सर्व-मेव लभ्यत इत्यादेश्यम् । विकटा अन्तरदीर्घाः । के इत्यत्रोच्यते - द्वितीय आकारः, चतुर्थ ईकारः, पंचम उकारः, त्रयो विकटसंज्ञा अन्तरदीर्घाश्च । प्रभाक्षराणां मध्ये यदा विकटसंज्ञानां स्वराणां बाहुल्यं भवति तदा प्रष्टा यस्य कस्यचित् परस्यात्मनो वा बद्धस्य मोक्षं [प० २१, पा० २] पृच्छति तदा मोक्षो भवतीत्यादेश्यम् । नष्टमपि लभते । दुर्गादिभंगश्च सिध्यति, इत्यादेश्यम् । एतद् व्यतिरिक्तं यदन्यनु(सु) लाभादिकं पृच्छति तन्न भवतीत्यादेश्यम् ॥ २८ ॥

संकडा(ड)विअडा सेसा, सहा[व]दीहा य तिणिणि णि[य]मेणं ।

छट्टट्टमा य वेणिण विसमस्सरो चैय णायवो ॥ २९ ॥

संकट-विकटाः शेषाः स्वभावदीर्घाश्च । षष्ठ ऊकारः, ऐकारोऽष्टमः, औकारो दशमः, इत्येते त्रयः । शेषप्रहणाद् बिन्दु-विसर्जनीयौ । प्रभाक्षराणां मध्ये संकट-विकटसंज्ञानां बाहुल्यं भवति तदा प्रष्टा यदात्मनो यदि वा परस्यार्थे बद्धस्य मोक्षं [प० २२, पा० १] पृच्छति तदा भेदेन शुच्यत इति वक्तव्यम् । नष्टमपि किञ्चिद्द्रव्यं भेदेनैव लभ्यते । दुर्गभंगोऽपि भेदेनैव भवतीत्यादेश्यम् । यदन्यदेतद् व्यतिरिक्तं शुभमशुभं वा पृच्छति तन्मध्यमं भवतीत्यादेश्यम् ॥ २९ ॥

पठमा(म त)इया य वियडा, वीय चउत्था य संकडा वग्गा ।

सेसा क(सं)कड-वियडी(डा), अ ड ई दंडस्स भेदतियं ॥ ३० ॥

प्रथमाः - 'क च ट त प य सा(शा), [तृतीयाः] ग ज ङ द ब ल सा' एतौ विकटसंज्ञौ । प्राग्वत् फलम् । द्वितीय(याः) - 'ख छ ठ थ फ र षाः'; चतुर्थ(र्थाः) - 'घ ङ ढ ध भ व हा' एते संकटसंज्ञाः । पूर्ववत् फलम् । शेषप्रहणा[त्] 'ङ व्य ण न मा' एते उभयस्वभावाः । दण्डं विप्रनष्टं द्रव्यमुच्यते ॥ ३० ॥ [प० २२, पा० २]

॥ एवं संकट-विकटप्रकरणं समाप्तम् ॥

वग्गे गणणादेसे, स(द)वेसु य उत्तराहरो होइ ।

वग्ग(ग्गु)त्तरा य नियमा, अ च त य वग्गंत(ग्गुत्तरा) चउरो ॥ ३१ ॥

उत्तराधरं चतुर्विधं - वर्गोत्तरं गणनोत्तरं आदेशोत्तरं द्रव्योत्तरं चेति । अस्य च संबन्धः आह - १ २ ३ ४ 'वेवेक उत्तर अहरा य तेसि जाणे वग्गस्वरसराणं' । तदर्थं प्राग् वर्गोत्तरमुच्यते - [प० २३, पा० १] 'अ च त य' एते चत्वारः वर्गाः । उत्तरा प्रधाना इत्यर्थः । तत्रात्पे(न्ये) 'क ट प ङ' संज्ञाश्चत्वारः अधरा अप्रधानाश्चेति ॥ ३१ ॥

एतदेवाह -

सेसा हवन्ति अहरा, वग्गा चत्तारि क ट प सा जाण ।

एक्केकंमि चउक्के, पुणो वि इणमो कमो णेओ ॥ ३२ ॥

अ[ष्टव]र्गक्रम एव, चत्वारो वर्गा अधराः । के ते? 'कटपसा(क्षा)' शेषग्रहणाद् भण्यते ॥ ३२ ॥

गाथापञ्चार्द्धस्वान्या[प० २३, पा० २]गाथया विभाषा क्रियते -

एक्केकंनि(मि) चउक्के, पुणो पि(वि) इणमो कमो उ विण्णेओ ।

दो उत्तरा उ तेसिं, दो चिअ अहराधरा विदिए ॥ ३३ ॥

निरूपितं उत्तरचतुष्कं अधरचतुष्कं चेति । तत्र चतुष्कद्वये भूय[ः] प्रधानाप्रधानदर्श-
नार्थं क्रमोऽयं विज्ञातव्यः । उत्तरचतुष्के द्वौ यथा - अ च वर्गौ प्रागुत्पन्नत्वाद् । द्वौ च इति १०
द्वितीयचतुष्कमाह । तत्रान्यौ द्वौ वर्गौ 'प श' अधराधराविति मन्तव्यौ । अथवा द्वितीयवर्गौ द्वौ
द्वा[व]धराविति । द्वौ अधरौ 'कट' संज्ञौ । द्वौ अधराधरौ 'प स (श)' संज्ञौ । एवं वा नेयम् ॥ ३३ ॥

अनु(सु)मेवार्थं विशेषयन्नाह -

दो चैव उ [प० २४, पा० १]त्तरोत्तर, तेसिं दो उत्तराधर(रा) पढमे ।

अधरुत्तरा य दोण्णि य दोण्णि य अहराहरा विदिए ॥ ३४ ॥

तत्र उत्तरचतुष्के पूर्वोत्पन्नत्वात् प्रधानत्वाच्च 'अ च' एतौ उत्तरोत्तरौ । आभ्यामनन्तरप-
ठि[त]त्वात् 'त य' एतौ उत्तराधरौ एव प्रथमचतुष्के । द्वितीये तु 'कट' इत्येतौ अधरोत्तरौ । अधर-
चतुष्कत्वादधरौ प्रागुत्पन्नत्वादुत्तरौ । द्वौ अधराधरौ । 'प स[श]' संज्ञौ अधरचतुष्क(त्वा)दधरौ ।
'कट' वर्गयोः पञ्चादुत्पन्नत्वाद् अधराधराविति । एवं अष्टवर्गक्रमेण वर्गोत्तरमुक्तम् ॥ ३४ ॥

पंचवर्गीयेत्(प्यमेतत् ?-) ।

पढम-तइया उ वग्गा, पण्हस्स य उत्तरक्खरा होंति ।

बितिय-चउत्था अहरा, अ[हरा]हर हो[प० २४, पा० २]ति अणुणासी ॥ ३५ ॥

प्रथमवर्ग[ः] - 'क च ट त प य स (श)' इति । तृतीयो - 'ग ज ड द ष ल स' । एतौ वर्गौ
उत्तरोत्तरौ, उत्तरावित्यर्थः । द्वितीय[ः] - 'ख छ ठ थ फ र ष'; चतुर्थः - 'घ ङ ढ ध भ ष ह';
इत्येतौ वर्गौ अधरसंज्ञौ । 'ऊ ञ ण न म' इत्येषो(ष) वर्गः अधराधरसंज्ञः । एवं वर्गोत्तरम् ॥ ३५ ॥ २६

साम्प्रतं गणनोत्तरम्, तदर्थं [गाथा] -

गणणाए छा [प० २५, पा० १] इच्छा, सरुत्तरा छस्सराधरा इयरे ।

विसमा वि उत्तरा वंजणेषु अहरा समा भणिया ॥ ३६ ॥

गणना-अनुक्रमो भण्यते । तत्र खराणामाद्याः षड् उत्तराः, पूर्वोत्पन्नत्वात् । 'अ आ इ ई उ
ऊ' । पञ्चादुत्पन्नत्वाद् अधरा 'ए ऐ ओ औ अं अः' । यद्वाऽन्यथा गणनोत्तर(रं) खराणाम् 'अ इ उ ए
ओ अं' द्वयोर्द्वयोः प्रागुत्प[प० २५, पा० १]न्नत्वादेते उत्तराः । पञ्चादुत्पन्नत्वाद् 'आ ई ऊ ऐ औ
अः' इत्येते अधराः । यत इदमाह -

"विसमा वि उत्तरा वंजणेषु अहरा समा भणिया ।"

इहापि गणनमेवाङ्गीकृत्योक्तम् । विषमा[:]- प्रथम-तृतीय-पंचम-वर्गीया वर्णाः । द्वितीय-चतुर्थाः समा इति । विषमवर्गीया उत्तराः, समवर्गीया अधरा इति । एवं गणनोत्तरम् ॥३६॥

हस्ता अयारसहिया, सरुत्तरादेसओऽधरा इयरे ।

क च ट त प य सा णुगओ य अकारो उत्तरो पढमो ॥ ३७ ॥

5 आदेशोत्तरमेतत्-ह्रस्वाः स्वरा अकारसहिता इति । 'अकार इकार उकार एकार ओकार अं'इत्येते उत्तरत्वेना[प० २६, पा० १]दिष्टाः । एतेषां यद्यपि मध्ये उकारो अप्रधानो दाहात्मकः, तथाप्युत्तर एव द्रष्टव्यः । उकारो यद्यप्युत्तरं दहति स उत्तर एव । यद्यधरं दहति स अधरो दग्धः उत्तरो भवति । शेषाः षड् अधराः पूर्वोक्ता अपि भेदोत्तरेण पुनरादिष्टाः । आ ई ऊ ऐ औ अः, अ क च ट त प य शेषवन्तर्भूतोऽप्यकार उत्तर(रो) द्रष्टव्यः पृथगादौ ॥ ३७ ॥

10 क ग च ज ट ड त द प ब य ल, अट्टमवग्गस्स पढम तइओ य ।

एते [य] उत्तरा वंजणेसु सेसा अ(ऽ)धरादेसे ॥ ३८ ॥

'क ग च ज ट ड त द प ब य ल श सा' एते प्रथम-तृतीयवर्गाक्षराः । प्रथमवर्गस्याष्टमः स(श)-कारः । तस्मात् तृतीयः [प० २६, पा० २] 'स'कारः । एते सर्वे उत्तरत्वेनादिष्टाः । शेषा अधरा इति । 'ख घ छ झ ठ ड थ ध फ भ र व ष हा' इत्येते द्वितीय-चतुर्थवर्गाक्षराः अधरा आदिष्टाः ॥ ३८ ॥

15 उत्तरसरसंजुत्ता, वग्गे लहु अक्खर(रु)त्तरादेसे ।

अहरसरेसु य अहरा, हवंति ये उत्तरा लहुया ॥ ३९ ॥

संयोगं प्रति उत्तरस्वरसंयुक्ता[:]. के ते उत्तरस्वराः ? उच्यन्ते-'अ इ उ ए ओ अं' [प० २७, पा० १] एते । प्रथम-तृतीय-वर्गप्रतिबद्धा ये अक्षरास्ते लघवः । के ते ? उच्यन्ते-'क ग च ज ट ड त द प ब य ल श सा' इत्येते । अनन्तरोक्ता उत्तरस(स्व)रसंयुक्ता उत्तरा एवादिस्य-
20 (इय)न्ते । एत एव 'क ग च ज ट ड त द प ब य ल श सा' उत्तराधरस्वरैः 'आ ई ऊ ऐ औ अः' इत्येते(तैः) संयुक्ता अधरा इत्यादिस्य(इय)न्ते । एवमादेशोत्तरम् ॥ ३९ ॥

दबेसु जे पहा[प० २७, पा० २]णा, पुव्वप(व्वुप्प)जा य उत्तरा सबे ।

अधरा य अप्पहाणा, पच्चुप(पच्चुप्प)ण्णा य जे दवा ॥ ४० ॥

द्रव्याक्षरेषु ये प्रधानतमाः पूर्वोत्पन्नाश्च प्रथम-तृतीयवर्गाक्षरास्ते उत्तराः प्रधाना ज्ञातव्याः ।
25 अधराश्च पश्चादुत्पन्नाः । के ते ? द्वितीय-चतुर्थवर्गाक्षराः । अप्रधाना ज्ञातव्या अधराश्चेति ॥४०॥

णा(णे)मित्तिण्ण जे [प० २८, पा० १] वा, उत्तरबुद्धीए अत्तणो गहिया ।

ते तस्स उत्तराणि उ, सेसा अहरीकया अहरां ॥ ४१ ॥

चत्वारो ये विकल्पा उत्तराधरप्रकरणे उक्तास्तांस्तिरस्कृत्य, वा क(का)द्युचितं विधानसुररी-
कृत्य विकल्पान्तरस्य चोपदर्शनार्थं आहितसंस्कारस्य निमित्तज्ञानवतो द्रागिति बुद्धुत्पादः । उत्तरेषु
30 अधरबु[प० २८, पा० २]द्धिः, अधरेषु उत्तरबुद्धिर्वा यत्रोत्पन्ना फलतोऽपि तादृगा(णे)वासौ । यथा --
प्राक्षणकुकुमिवासुल्यो गोत्रबभोगुणाविपूर्वोत्तरसमाश्रितेषु तद्वद् विश्वासबुद्धिविति ॥ ४१ ॥

॥ एवं चतुर्बिधम(सु)त्तराधरं समाप्तम् ॥

‘अहवा इमं अहविहं उत्तराधरं होइ’ सूत्रवचक(न)मेतत् । अथवाऽऽप्रकारमेतदुत्तराधरं भवतीति वचनस्यार्थः ।

अक्खरसरसंजोए, बलाबलविसेसओ अणति(हि)घाए ।

तत्तो य उत्तरोत्तर, अहराअ(ऽ)हर अट्टमं जाणे ॥ ४२ ॥

साम्प्रतं गार्थार्थमु(र्थ उ)च्यते—स्वरोत्तरं प्रथमं, अक्षरोत्तरं द्वितीयं, संयोगोत्तरं, बलाब-
लोत्तरं, विभागोत्तरं, अनभि[प० २९, पा० १]होत्तरं, [उत्तरं,] उत्तरोत्तरं चेति । एवमधरमपि
अष्टप्रकारमेव सप्रतिपक्षत्वाद् वस्तुप्र(नः)स्वराधरं, अक्षराधरं, संयोगाधरं; [बलाबलाधरं,
विभागाधरं] अनभिहताधरं, अधरं, अधराधरं चेति ॥ ४२ ॥

हस्सस(स्स)रुत्तरं अक्खरुत्तरं उत्तराख(रक्ख)रा सवे ।

हस्सस(स्स)रसंजुत्ता, संजोएणुत्तरा लहुया ॥ ४३ ॥

अत्र स्वरोत्तरमुच्यते गाथाया अवयवेनाद्येन । ह्रस्वस्वरोत्तरम् । के ह्रस्वाः स्वराः ? ‘अ
इ ए ओ’ इत्येते चत्वारः । अक्खरुत्तरं उत्तरक्खरा सवे । क्वे (के) च ते ? प्रथम-तृतीय-
वर्गीया गृह्यन्ते । साम्प्रतं संयोगोत्तरमुच्यते—ह्रस्वस्वरसंयुक्ता ला(ल)घवो वर्णाः ‘क ग च ज ट
ड त द प ब य ल श सा’ इत्येते । यथा—[प० २९, पा० २] ‘क कि के को, ग गि गे गो, च चि चे चो,
ज जि जे जो’ इत्यादि संयोगोत्तरम् ॥ ४३ ॥

इदानीं विभागोत्तरं क्रममुल्लङ्घ्योच्यते, संयोगस्य प्रकान्तत्वात्—

गरुयक्खरा य सवे, उत्तरसरसंजुआ विभाएणं ।

सो ठवइ उत्तरो खलु, होंति अ से तिणिण या(आ)देसा ॥ ४४ ॥

गुर्वा(र्व)क्षरा उक्ता द्वितीय-चतुर्थवर्गीयाः । ते उत्तरस्वरसंयुक्ताः; । यथा—‘ख खि खे खो
घ घि घे घो’ । इत्यादिविभागोत्तराः । विभागो वदनं अंस(श्च) इत्यनर्थान्तरम् । यावता २०
ह्रस्वस्वरसंयोगः । एतावता अंसे(शे)नोत्तरत्वं भजन्तो मुख्यतश्चाधरा एव । तस्मात् स्वर
आदेशत्रयविभा[प० ३०, पा० १]नेन भवति । लघुस्वराः, ह्रस्वाः, उत्तराश्चेति । शेषा दु(दी)र्वाः,
गुरु(र)वः, अधराश्चेति । एवं विभागोत्तरम् ॥ ४४ ॥

जो उत्तरेण अहरो, अभिहणंतो ठ(य) उत्तरो होइ ।

अहरेण उत्तरो वा, बलाबलं उत्तरं एयं ॥ ४५ ॥

य उत्तरेणाधरः अभिहतः । उत्तरस्याबलीयत्त्वात् । तद्यथा—‘ख क’ । अत्र खकारः आर्लि-
गितः, कक्क(क)रस्यार्लिगितत्वात् । एका संख्या हसति । हसी(सि)तैकसंख्या(स्य)श्च, खका-
र(रः) कै(क)कारो भवति । प्रतिपन्नोत्तरभावं खकारो(रः,) अबलत्वात् । [त]था अधरेणाभि-
हन्यमान उत्तरोत्तरो भवति । यथा—‘ग घ’ । अत्र घकारोऽभिधूमिकः । गकारस्य संख्या-
द्[प० ३०, पा० २]यमपनयन्ति(ति) । वृ(त्रि)संख्यत्वा[द्] गकारस्य । हसिते च संख्याद्वये २०
अबलत्वात् । गकारः ककारत्वमाप्त इति । एवमन्वत्रापि बलाबलिनोत्तरं परमम् ॥ ४५ ॥

साम्प्रतमनभिघातोत्तरमुच्यते-

पढमस(स्स)रसंजुत्ता, अणभिहया जे तु ते अणभिहया ।

उत्तरमधरं वेति य, संजोएणेव दो चरिमा ॥ ४६ ॥

प्रथमस्वरसंयुक्ताः । कः प्रथमस्वरः ? अकारः । तेन अकारेण संयुक्ताः । के ते ?
 १. लघ्वक्षरः अनभिहता भण्यन्ते । 'क ग च ज ट ड त द प ब य ल श सा' इत्येते अनभि-
 हता(त)संज्ञाः । शेषवर्गास्त्वभिहत्तसंज्ञा इति प्रतिपक्षत्वाल(ल)भ्यन्ते । एतदनभिहतोत्तरं
 उक्त[प० ३१, पा० १]रेण चरिमेण बिन्दुना युक्तोऽक्षर उत्तरत्वं व्रजति । अधरेण विसर्जनीयेन
 युक्तोऽक्षरः अधरत्वं व्रजतीत्यर्थः । एवं षष्ठो भेदस्ततोऽयम् । उत्तरा उक्ताः । उत्तरोत्तराश्चोक्ताः ।
 उत्तरप्रतिपक्षेणाधरा [अ]युक्ताः । उत्तरोत्तरप्रतिपक्षेणाधराधराः प्रोक्ताः । इत्येवं अष्टप्रकारमुत्त-
 १० राधरव्याख्यानम् ॥ ४६ ॥

एवं सरुत्तरादिसु, बलाबलं सबओ पलोएउं ।

चिन्तादीए भावे, जीवाइ व(वि?)णिहिसे मइमं ॥ ४७ ॥

ह्रस्वखरो ह्रस्वासरं(?) बलाबलं सर्वतो विलोक्य चिन्ता-नष्ट-मुष्टि-जीव-धातु-मूलयोनिं वा
 विलोक्य बलाधिक्येनाक्षरे(रा)णामादिशेन्मतिमान् ॥ ४७ ॥

११ जीवं जाणसु दोसुत्तरेसु [प० ३१, पा० २] अहरेसु दोसु भण धाओ(उं) ।
 अहरुत्तरेसु मूलं, उत्तरमधरे तथा धाउं ॥ ४८ ॥

जीवं जानीहि । प्रश्नाक्षराणामादौ पतिते उत्तराक्षरद्वये जीवं, प्रश्नाक्षराणां आदौ पतिते
 अधराक्षरद्वये धातुं, प्रश्नाक्षराणां आदौ पतिते अधरे द्वितीये चोत्तरेऽनन्तरं पतिते मूलमव-
 गच्छ । [प० ३२, पा० १] प्रश्नाक्षराणा[मा]दौ यदा उत्तरो दृश्यते ततोऽनन्तरं आ(चा)धरः ।
 २० तदाऽपि धातुमेवागच्छ ॥ ४८ ॥

॥ इत्येवं उत्तराधरं प्रकरणं समाप्तम् ॥

दुविहो खलु अभिघाओ, सहगओ चैव अक्खरा(र)गओ य ।

सहगओ तिविगप्पो, मंदो मज्झो य तिवो य ॥ ४९ ॥

द्विविधोऽभिघातः शब्दगतोऽक्षरगतश्च । तत्र श[प० ३२, पा० २]न्दगत्ते अनक्षरात्मको
 २१ ऽनेकप्रकारः पटह-सं(शं)ख-भेरी-कुड्यपतन-मुद्गर-जालाभिघातादिलक्षणः । स तृ(त्रि)विकल्पः
 (ख)ल्पो मध्यमो महाचेते(हांश्चेति) । क्रमसः(शः) आलिङ्गिताभिधूमितद्वलक्षणः । अक्ष-
 [र]गतमभिघातमुपरिष्टाद् वक्ष्यति ॥ ४९ ॥

एक्केहो पुण दुविहो, होइ पसत्थो य अप्पसत्थो य ।

[अ]पसत्थो मंदादी, कुबइ आलिङ्गियादीणि ॥ ५० ॥

२२ स शब्दो द्विविधः-प्रशस्ता(स्तोऽ)प्रशस्तश्च । वीणा-वेणु-सं(शं)ख-भेरी-पटहादिगतः
 प्रशस्तः । कुड्यपत[न]-भाण्डादिभङ्ग-रासमाविशब्दाप्रशस्तः । यः शब्दोऽल्प आलिङ्गितः प्रश-

स्तो वाऽप्रशस्तो वेति । मध्यमो यः शब्दो [प० ३३, पा० १]ऽभिधूमितसंज्ञः प्रशस्तः, अप्रशस्तो वा । एवं प्रशस्तः, अप्रशस्तो वा यः शब्दस्तीव्रः स दग्धसंज्ञः । प्रशस्तो यः शब्दोऽल्पः सोऽल्पफलं वृदाति, स्थिरं च करोति । प्रशस्तो यः शब्दो मध्यमः स मध्यमफलं वृदाति, मध्यमं स्थैर्यं करोति । प्रशस्तो यः शब्दस्तीव्रः स महत् फलं करोति, स्थैर्यं च तस्याल्पकालमिति । अप्रशस्तः यः शब्दोऽल्पः सोऽल्पमान्द्यं करोति, स्थैर्यं च तस्य मान्द्यं करोति । अप्रशस्तो यः शब्दो मध्यमः स मध्यममान्द्यं करोति, मध्यमं च स्थैर्यं मान्द्यस्य करोति । अप्रशस्तो यः शब्दः तीव्रः स महामान्द्यं करोति, अवस्थानं च त[प० ३३, पा० २]स्य मान्द्यस्याल्पकालमित्येतदपि शुभाशुभमल्पमध्यम-महत्त्वेन द्र[ष्ट]व्यम् । एवं शब्दाभिघातः ॥ ५० ॥

अक्षराभिघातार्थः -

बि-चउत्थ-पंचमाणं, वग्गाणं अक्खरा अभिहणंति ।

एककुत्तरिया य सरा, अणभिहया सेसया वग्गा ॥ ५१ ॥

द्वितीय-चतुर्थ-पञ्चमवर्गैः प्रथम-तृतीयौ वर्गावभिहन्ये[प० ३४, पा० १]ते । एकान्तरिता-स्व(श्च) स्वरा[ः] के भण्यन्ते ? इत्यत्रोच्यते - यद्यप्येकान्तरिता बहवः, तथापि 'आ ई ऊ' कारश्च एते त्रय एकान्तरिता[ः] प्रथम-तृतीयौ वर्गा[व]भिघ्नन्ति । प्रथम-तृतीयवर्गा ह्रस्वस्वराश्च चत्वार एते परस्परं नाभिघ्नन्ति ॥ ५१ ॥

अणभिहया अनि(व्याभि)हया वा, पिच्छिज्जंता उ आभिघा[प० ३४, पा० २]तीहि ।
आलिंगियाभिधूमितददं(डं) व लहंति ते नामं ॥ ५२ ॥

अनभिहता वर्गा उक्ता अभिहताश्च एते अनभिहता वा के ते प्रभाक्षरा[ः] ? तेषां प्रभाक्षराणां स्थापितानां किमपि घातोऽस्ति नास्ति च इति चिन्त्यम् । यदा प्रभाक्षराणां परस्पराभिघात उच्यते तदा प्रथमाक्षरद्वितीयाक्षरस्त्रि(स्त)तीयाक्षरमभिहन्ति । तृतीयाक्षरं चतुर्थाक्षरं अभिहन्ति । एवं चतुर्थाक्षरं पञ्चमाक्षरं, पञ्चमं षष्ठः, षष्ठं सप्तमः, सप्तमो(?)ऽभिहन्यभिघाते सति । यो यस्यानन्तरं स तमिति । अभिघातस्यालिङ्गिताभि[धूमि]तदग्धलक्षणमुपरि[प० ३५, पा० १]ष्टाद् विस्तरेण व्याख्यास्यति । यदा प्रभाक्षराः सर्वे परस्परमभिहताः, तदा अप्रधाना निफ(ष्फ)लास्व(श्च) भवन्तीति ॥ ५२ ॥

प्राक् तावत् स्वराभिघाता उच्यन्ते -

अणवि(भि)ह[य] अभिहया वा, अंतरदीहस(स्स)रेहि संजुत्ता ।

अभिधूम(मि)थंति लहुया, दहंति गरुया वि ते चव ॥ ५३ ॥

अनभिहता अभिहता वा ये प्रभाक्षराः । अथवा प्रथम-तृतीयौ वर्गावनभिहतसंज्ञौ । शेषास्त्वभिहतसंज्ञाः । एते अन्तरदीर्घा(र्ष)स्वरयुक्ताः । के ते अन्तरदीर्घस्वराः ? आकारः, ईकारः, ऊकारश्चेति एते त्रयः । एतैरन्तरदीर्घस्वरैः संयुक्ता अभिधूम्यन्ते [प० ३५, पा० २] अप्रतो वाम(न)न्तरमवस्थितैः । के ते लघ्वक्षराः ? 'क ग च ज ट ठ द प ब य ल श सा' इत्येते चतुर्दश । आकारेण ईकारेण ऊकारेण च संयुक्ता अप्रतो वाऽनन्तरमवस्थितैर्द्वयान्ते गुर्वा(र्ष)-

क्षराः । के ते गुर्वा(र्ब)क्षराः ? 'ख छ ठ थ फ र षा' इत्येते सप्त । आकारेण ईकारेण ऊकारेण च [प० ३६, पा० १] संयुक्ता अप्रतो वाऽनन्तरमवस्थितैर्दृश्यते(न्ते) परेण । गुर्वा(र्ब)क्षराः के ते ? 'घ झ ढ ध भ व हा' इत्येते सप्त ॥ ५३ ॥

आलिङ्गियन्ति ह्रस्वस(स्स)रा हु दीह्रस्वरा रि(इ)ह दहन्ति ।

पण्हक्खरा उ सब्बे, संजुत्ता आणुपुड्डीए ॥ ५४ ॥

आलिङ्गयन्ते ह्रस्वस्वराः । के ते ह्रस्वस्वराः 'अ इ उ ए' ते चत्वारः । के ते आलिङ्गयते(न्ते) 'ख छ ठ थ [प० ३६, पा० २] फ र षाः, घ झ ढ ध भ व हा' श्रेत्येते द्वितीय-चतुर्थवर्गाक्षराः सप्त । 'घ झ ढ ध भ व हा'श्चतुर्थवर्गाक्षरा दहन्ते चतुर्भिः स्वरैः । के ते चत्वारः 'ओ औ अं अः' । एवं संयुक्ताः आनुपूर्व्या आलिङ्गयन्ते, अभिधूम्यन्ते, दहन्ते च ॥ ५४ ॥

१० अमुमेवार्थं गाथान्तरेण प्रतिपादयन्नाह -

अंतरदीहा अभिधूमियन्ति आलिङ्ग(गि)यन्ति जे ह्रस्सा ।

टिट्ट(दिड्ड)दो चरिमसरा, अ(स)हावदीहाणुणासीया ॥ ५५ ॥

अन्तरदीर्घ्य(र्घा) उक्ता 'आ ई ऊ' एतेऽभिधूमितसंज्ञा[ः] । ह्रस्वा उक्ता 'अ इ ए उ' एते आलिङ्गितसंज्ञाः । [ए औ] द्वौ स्वरौ चरिमसंज्ञौ वा अ(आ)मेयौ तौ दहतः । [प० ३७, पा० १]

११ स्वभावदीर्घाः 'ऊ ऐ औ' अनुनासिका 'ञ ञ ण न माः' इत्येते ॥ ५५ ॥

स्वरास्तृ(स्त्रि)धा निरूप्यान्यगाथा(थ)या फलमुच्यते -

आलिङ्गिया य आलिङ्गियन्ति अभिधूमिया य धूमैति ।

दट्टा(ड्डा) य दहन्ति सरा, तेसिं जुत्तं च वरिषं(मं)च ॥ ५६ ॥

आलिङ्गितसंज्ञाः, के ते 'अ इ ए ओ' एतैश्चतुर्भिः स्वरैः ये आलिङ्गयन्ते । द्वितीय-चतुर्थ-
२० ब[र्गा]क्षराः उक्ता एव । अभिधूमितसंज्ञास्त्रय 'आ ई ऊ' एतैरभिधूम्यन्ते । प्रथम-तृतीयवर्गाक्षरा-
स्तेऽप्युक्ताः । एवं दग्धसंज्ञा 'उ ऊ अं अः' एते प्रथम-तृतीयवर्गा दहन्ति । एतदप्युक्तम् । 'ओ औ
अं अः' एते चत्वारस्तैः स्वरैः संयुक्तस्वराः [प० ३७, पा० २] प्रथम-तृतीय-चतुर्थवर्गाक्षरा दहन्ति ।
इत्येतदुक्तमपि पुनरुक्तम् । 'ऐ औ' एतौ द्वौ स्वरौ प्रथम-तृतीय-पञ्चमवर्गा दहन्ति । इत्येतदप्यु-
क्तम् । एतैर्दहनात्मकैर्यः संयुक्तोऽक्षरस्तं दहन्ति पूर्वाक्षरं वानन्तरमिति संयोगभावे सति ॥ ५६ ॥

२१ एवं स्वराभिघात उक्तः । इदानीं वर्गाभिघातः -

बीओ य पढम-तइयं, पढम-तइया य जायदो(जे य हु?) चउत्थं ।

आलिङ्गियन्ति वग्गं, चउत्थ पुण पंचमं वग्गं ॥ ५७ ॥ [प० ३८, पा० १]

द्वितीयो वर्गः प्रथमवर्गं तृतीयं चालिङ्गयति । तथा प्रथमवर्गस्तृतीयवर्गश्च द्वितीयवर्ग-
मालिङ्गयति(ति) । तथा प्रथमवर्गस्तृतीयवर्गश्चतुर्थवर्गमालिङ्गयति । तदुक्तम् - प्रथम-तृतीयौ दोषिय
२२ द्वितीयद्वयचतुर्थ [इ]ति । चतुर्थवर्गः पञ्चममालिङ्गयति । अत्र प्रथमवर्गः पृथिव्यात्मकः । द्वितीयो
वाय्वा(द्वा)त्मकः । तृतीय उद्कात्मकः । चतुर्थ आकाशा(शा)त्मकः । पञ्चमः अग्न्यात्मकः ।
इत्येवं पञ्चमहा [प० ३८, पा० २] भूतात्मकं जगदिति ॥ ५७ ॥

अभिधूमेइ चउत्थो, आइमवगो उ तिणिण नियमेणं ।

पंचम-चउत्थवंगो, दोणिण य अभिधूमये बितिओ ॥ ५८ ॥

अभिधूमयति चतुर्थो वर्गः प्रथमवर्ग(र्गं) वृ(द्धि)तीयवर्गं वृयतीवर्गं च । द्वितीयवर्गश्चतु-
र्थवर्गं पञ्चमवर्गश्चे(र्गं चे)ति ॥ ५८ ॥

आइल्ला चत्तारि वि, डज्झंति पंचमेण वगणेण ।

पंचमओ पुण डज्झइ, पढम-तइज्जेसु दोसुं पि ॥ ५९ ॥

प्रथम-द्वितीय-[तृतीय]-चतुर्थवर्गा दहन्ते पञ्चमवर्गेण अग्न्यात्मकत्वात् । पञ्चमवर्गस्तु
दहते विनास्य(श्य)ते प्रथम-तृतीयौ(यैः) पृथिव्यो(व्यु)दकात्मकैः ॥ ५९ ॥

जे जे समाभिलावा, अण्णो[प० ३९, पा० १]ण्णं ते उ णं अभिहणंवे(ते)ति ।

जह क ग च ज मादीया, दो दो लहुआ सुआ अण्णा ॥ ६० ॥

जे जे(ये ये) समानसी(शी)ला लघवश्च मायेते(?) लघवः अन्योन्याना(न्ना)भिग्नन्ति ।
के ते समानसी(शी)लाः, ते उच्यन्ते—‘क ग च ज ट ड त द प ब य ल स (श) सा’ इत्येते । प्रथम-
वर्ग(स्त्वृ)तीयवर्गश्च लघुसंज्ञौ । अनयोरासनौ(भौ) द्वितीय-चतुर्थवर्गौ गुरुसंज्ञौ भवतः । पर-
स्पराभिघातकौ चेति ॥ ६० ॥

अभिहणमाणे दिट्ठो(ट्टे?), जोणीसंठाणवण्णमाईणि ।

अभिहणमाणस्स ऊ (?) भवे, ण जो उ अभिहण्णए तस्स ॥ ६१ ॥

अभिहन्यमाने दृष्टे । कोऽभिहन्यन्ते(न्यते) । दो(यो)भि[प० ३९, पा० २]हन्तीत्युक्तमपि पुनरु-
च्यते—पूर्व(र्व)पूर्वाक्षरोऽभिमेणात्क(क्ष)रेण यादृशेन यादृश इति । पूर्वोक्तं योऽभिहन्ति तस्याभियं-
तु(हन्तुः) योनि-स्थान-वर्णप्रमाणादीनि वक्तव्यानीति । कस्मात्कारणादित्युच्यते—येन सर्वोऽभि-
हन्ति बलीयानीति (बलवान् इति?) ॥ ६१ ॥

परवगणेण उ वगो, जो जेण अभिहण्णए उ तो तस्स ।

अभिघ(घा)यं जाणेज्जा, राजादिसंथ(घ)वणा(ण्णा)णं ॥ ६२ ॥

परवर्गेण वर्गो यो येनाभिहन्यत इति । परवर्गस्य इत्यक्षरस्य संज्ञा । एतस्य प्र(ष्ट)वक-
(कृ)व सा(शा)त् । पराक्षरेण(?) योक्षरोऽभिहन्यन्ते(ते) तस्याभिहन्य[प० ४०, पा० १]मावस्य
पराजओ(यो) वक्तव्यः । अभिहत्तु(न्तु)र्जयो वक्तव्यः । एवं ब्राह्मणादिवर्णानां राजन्यस्य वा युद्धे
विवादे वा जय(यः)पराजये वाच्य इति । आलिङ्ग(ङ्गि)ते भागहानिः । अभिधूमित-अभिघाते
द्वे हानिः क्षयो वा । वग्धे निशे(शे)षतक्षयो मृत्युर्वा ॥ ६२ ॥

आलिं गिंमि जीवं, मूलं अभिधूमियंमि पण्हंमि ।

दट्ठं(ट्टं)मि भणसु घाउं, एत्तो उद्धं जहा वोच्छं ॥ ६३ ॥

प्रज्ञस्ताप्रज्ञस्ताश्च ये शब्दा[ः] पदहृत्पतनादिगतास्ते पूर्वोक्ता [प० ४०, पा० २]आलिं गि-
ताभिधूमितवग्धलक्षणाः । तत्रालिङ्गिते शब्दे [जीव आदेश्यः । अभिधूमिते शब्दे] मूलमादे-
श्यम् । वग्धे शब्दे धातुरादेश्यः(श्यः) । तस्मात् पूर्वो(क्तः) ‘वग्धे’ति वक्ष्यमाणकं वक्ष्य ॥ ६३ ॥

आलिंगियंमि कलहो, मंदं अभिधूमियंमि पण्हंमि ।

दड्ढंमि भणसु मरणं, एत्तो उद्धं जहा वोच्छं ॥ ६४ ॥

अस्मिन्(न्न)पि प्रज्ञस्ताप्रज्ञस्तशब्दत एवानक्षररूपो ध्वनिरधिकृत्या(लो)पदिष्टम् ॥ ६४ ॥

॥ अभिघातप्रकरणं समाप्तम् ॥

वर्गाणं जइ पढमा, णिरंतरं वा तिण्हि पण्हमाइए ।

तो सुण्णं जाणेज्जा, [ण]वि किंचि वि चिंतियं तथे(त्थ) ॥ ६५ ॥

वर्गाणां यदि [५० ४१, पा० १] प्रथमा इति प्रथमग्रहणेन स्त(स्व)राणां प्रथमः अकारः, 'क' वर्गस्य च प्रथमः ककारः, 'च' वर्गस्य च प्रथमच(श्च)कारः । एते त्रयो यदा निरन्तरं प्रभादौ दृश्यन्ते तदा सू(शू)न्यं जानीयात् । न किञ्चिदपि चिन्तितं तत्रेति । तथा मण्डुकिकायाम् ॥ ६५ ॥

अभिहयबिंदुविसग्गे, चिंता मुट्ठी य सुन्निया होइ ।

वग्गेक्कबहुलवण्णो, तत्थ ण कज्जं मुणेयवा(वं) ॥ ६६ ॥

अ(य)त्र प्रभाक्षरा आरम्भादेव बिन्दुविसर्गाद्यभिहताः । तत्र चिन्तायां मुट्ठी च (शू)न्यम् । तथा एकवर्गीया नैरंतर्येण बहवो वर्णास्तत्रापि न कार्यं सू(शू)न्यमित्यर्थः ॥ ६६ ॥

मीसेसु [५० ४१, पा० २] अत्थि चिंता, आधाराधेयमिस्सय[ति]दुविहा ।

धम्माधम्मागासा आहारा तिण्णि विच्चेया ॥ ६७ ॥

प्रभाक्षराणां मध्ये 'अ क चा' यदाऽन्यवर्गे[ण] सहिता दृश्य(श्य)न्ते तदाऽस्ति चिन्ता । सा च द्विविधा आधारविषया, आधेयविषया वा । उभय[५० ४२, पा० १]विषयाऽपि संभवा तृ(त्रि)विधा भवतीति । आधारा [अ]क्षराणि, आधि(धे)या मात्रा । अक्षर-मात्राभेदेन द्विविधा चिन्ता । धातु-योर्नौ लब्धायाम् । धातुस्तृ(स्त्रि)विधो धाम्यः, अधाम्यः, आकाशमिति—एवं केचिद् व्याख्या-
नयन्ति । तदेतदुपरिगाथया स[५० ४२, पा० २]ह विरुध्यते । तस्मादन्यथा व्याख्यायते—आधारस्तृ-
(स्त्रि)विधः—धर्माधर्माकाशाक्षयो [S]मूर्त्ताः । तत्र धर्माधर्मौ लोकव्यापिनौ । आकाशस्तु लोकलोक-
व्यापी । तत्र गतिलक्षणो धर्मास्तिकायो गतिमतां जीवानां पुंग(पुद्र)लानां च गत्युपग्रहे वर्त्तते ।
स्थितिलक्षणाः(णः) अधर्मास्तिकायः स्थितिमतां स्थितिहेतुः । अवग्रा(गा)हलक्षणमाकाशं, अव-
गाहिनामवगा[ह]हेतुरिति । एते त्रयोऽपि अमूर्त्ता जीव-मूल-धातूनां आधारं, आधेया जीवधातुमूला
इति [५० ४२, पा० १] ॥ ६७ ॥

एतंत(त्तद्) एवाह —

जीवं धाउं मूलं, आधेयं तत्थ पढमओ जीवो ।

न(अ)इदीसइ सो दुविहो, जीवावयवो य जीवो वा ॥ ६८ ॥

जीव[ः], प्रथम[ः], धातुपदार्थो द्वितीय[ः], मूलपदार्थस्तृतीयः । एवं तृ(त्रि)भिः
पदार्थैर्व्या(व्यो)प्तं जगदिति । त्रिविधैव योनिर्भवति । तत्र तावत् प्रथमो जीवपदार्थः । स च
द्विविधो दृष्टव्यो जीवो [जी]वावयवश्चेति ॥ ६८ ॥

जीवे दिष्टे जीवं, जीवावयवं च तत्थ नायवं ।

पुणरवि उत्तरसहिए, पण्हे जीवं हवे नियमा ॥ ६९ ॥

जीवाक्षरेष्वनभिहृतेषु [प० ४३, पा० २] जीव इत्यादेश्यम् । तेष्वेवाभिहृतेषु जीवावयवो वक्तव्यः । पुनरप्युत्तरस्वरैरक्षरैर्वा बहुले प्रभे जीवेनैव तिसंस(निस्संश)यं भवितव्यम् ॥ ६९ ॥

अहरसहिए उ पयो(ण्हे), जीवं वावयवं नु(? तु) मुणिज्जासु ।

जीवे लद्धंमि पुणो, दुवय-अपदाहि(इ)पभेदा [य] ॥ ७० ॥

अधराहुतो (अधरसहिते?) प्रभे जीवावयव(वं) जानीहि । जीवयो नौ लब्धायां द्विपद-चतुष्पदापदपादसंकुला भेदा वक्ष्यमाणाश्चिन्त्याः ॥ ७० ॥

लोमाणि तथा रुहिरं, मेदो मंस-ट्टि-मज्ज-सुक्काइ ।

जीवावयवा [य] पदे, जीवा सिद्धा असिद्धा य ॥ ७१ ॥

रोमाणि त्वग् रुधिरं मांसं मेदोऽस्थि[प० ४४, पा० १]मज्जाशुक्राम्य(ण्य)ष्टावेति जीवाव-यवाः । जीवाः सिद्धा असिद्धाश्च द्विविधा भण्यन्ते ॥ ७१ ॥

सिद्धा एगवियप्पा, [अ]सिद्ध संसारिणो चउवियप्पा ।

दुपया चउप्पयावि य, अपया पयसंकुला चेव ॥ ७२ ॥

तत्र सिद्धा एकभेदाः संसारविनिर्मुक्ताः । असिद्धाः संसारिणः । ते चतु.....[विकल्पाः] । चतुरो भेदान्ना(ना)ह-देवगतिः, मनुष्यगतिः, तिर्यग्गतिः, नारकगतिश्चेति । द्विपद-चतुष्पद-अपदाः[पद]संकुलाश्चेत्यमरचक्रमेभेदा (श्चेत्यपरचतुर्भेदाः) ॥ ७२ ॥

दुपया माणुस्स(स)देवा, पक्खी तह नारया मुणेयवा ।

मणुया हु चउवियप्पा, णायवा पण्हइत्तेहि ॥ ७३ ॥

द्विपदा मानुष(वाः) देवाः [प० ४४, पा० २] पक्षिणो नारकाश्चेति वक्तव्याः । मनुजाश्चतु-र्भेदाः ॥ ७३ ॥

तेषामन्यगाथया चतुरो भेदा[न्] वक्ष्यति -

पढमो ह बंभणाणं, बीओ वग्गो य हवइ वेसाणं ।

तइओ [य] खत्तियाणं, सेसा दो होंति सुहाणं ॥ ७४ ॥

प्रथमो वर्गः 'क च ट त प य सा (शा)' इति ब्राह्मणाः(नां) श्लेषाः(यः) । द्वितीयो वर्गः 'ख छ ठ थ फ र वा' इति भवति वेस्वा(वैश्या)नाम् । तृतीयवर्गा(र्गः) 'ग ज ङ ढ ब ल सा' क्षत्रिया-णाम् । चतुर्थो वर्गः 'घ ङ ढ ध भ व हा' [प० ४५, पा० १] शूद्राणाम् । 'क ख ण न मा' पञ्चमो वर्गः[ः] शं(सं)करजातीनाम् ॥ ७४ ॥

दुविहा एते णेया, इत्थी पुरिसा पुणो वि ते विव(तिवि)हा ।

बाला तरुणा थेरा, उत्तम-मज्जा-धमा तिविहा ॥ ७५ ॥

ये एते चतुर्विधा ब्राह्मणादय उक्ताः, तेष्वेव पूर्वोक्तवर्गेषु प्रथमो वर्गस्त्वृतीयवर्गा(र्ग)श्च पुमान् श्लेषः । द्वितीय-चतुर्थवर्गौ स्त्रीसंज्ञौ । पञ्चमो वर्गो नपुंसकसंज्ञः । तत्र पुमांस्तु(स्त्रि)विधो बाल-तरुण-स्थविर इति । योषि[प० ४५, पा० २]दपि त्रिविधा बाला तरुणी स्थविरा चेति । नपुंसक-मिति(मपि) त्रिविधमेव बालं तरुणं स्थविरं चेति । स्त्री-पुं-[नपुं]सकान्येतानि प्रत्येकं त्रिविधान्युत्तम-मध्यमाधमत्वेन द्रष्टव्यानि । विवेकमेषां वक्ष(क्ष्य)माणलक्षणगाथया दर्शयिष्यति ॥ ७५ ॥

१ तह चैय कम्मब्भा(भू)भा, अकम्मभूमा य अंतरदी(दी)वा ।

एदे कमेण सहे, सणामणिदे(हे)सउ(ओ) जाण ॥ ७६ ॥

तथा चैक(धं) कर्मभूमयः । देवाः प्रथमवर्गाक्षराः, अन्तरदीर्घस्वरैर्युक्ताः । कर्मभूमयो मनुष्या भवन्ति । अन्तरदीर्घस्वराश्च 'आ ई ऊ' । [प० ४६, पा० १] एतेऽवय[वा] उक्ता अपि स्फुटाः पुनरु-क्ताः । तृतीयवर्गाक्षराः अन्तरदीर्घस्वरैर्युक्ता अकर्मभूमयो भवन्ति देवाः । एषां कर्मभूमिजानां १) अकर्मभूमिजानां योनि[ः] स्वभाव[ः] चेष्टा च वर्णाकृतिः प्रमाणमिति वक्तव्यानि । अन्तरदी(दी)पानां षट्पंचास(श)तां एकोरुकादीनां प्रपञ्चो नेषधां(ऽनेकधा!) । तेषां च स्वनामनिर्देशा[त्]परिज्ञानं कर्त्तव्या(व्य)मिति ॥ ७६ ॥

॥ जीवसमा[स]प्रकरणं समाप्तम् ॥

धातुस्सरा सहस्सा, कगादिवग्गाणुरासिया दुपए ।

१३ बीओ दसमो य सरो, चउप्पए खाइवग्गो य ॥ ७७ ॥

प्रश्ने प्रथम- [प० ४६, पा० २] तृतीय-पंचमवर्गाक्षराणिध(प्राधि)के प्रथम-तृतीय-पञ्चमवर्गाणा-मेवाक्षरा एकस्मिन् उकारेण धातुस्वरेण ह्रस्वेन युक्तो(क्ताः) तेषामेवान्यतमस्याप्रतो वाऽनन्तरम-वस्थितेन द्विपदजीवचिन्ता विज्ञेया । प्रश्ने द्वितीयवर्गाक्षरबहुले द्वितीय आकारो दशम औकारो(र)स्तयोरन्यतरेण द्वितीयवर्गाक्षरेषु युक्तेषु द्वाभ्यां वा चतुष्पदचिन्ता विज्ञातव्या ॥ ७७ ॥

२० अपयाणं घ झ ढा खलु, पयाकुलयाण(प्लाणं च) घ भ व हा चउरो ।

चउरट्टमबारसमा, [प० ४७, पा० १] सरा य दोण्हंमि सामण्णा ॥ ७८ ॥

घ झ ढ बहुले प्रश्ने ईकारे ऐकारे अकारेण च सविसर्गेण एभिस्तु(स्त्रि)भिः स्वरैर्युक्तेषु । एषां चान्यतमाक्षरस्यानन्तराप्रकान्तस्वराणामन्यतमोऽप्रतोऽनन्तरमवस्थिते अपदा श्लेषाः । घ भ व हा अत्वारः, एतैरेव स्वरैस्त्रिभिर्युक्ताः पूर्वोक्ता(क्त)न्यायेन पादसंकुलाः प्राणिनो श्लेषा २१ इति ॥ ७८ ॥

जइ पढम-तइय-पञ्चम-वग्गे पण्हक्खराइ दीसंति । •

तो दुपय-जीवचिन्ता, चउप्पयाणं पि [बि]चउत्थे ॥ ७९ ॥

अन्य[प० ४७, पा० २] [द]पि परिपाठ्या उक्तमपि किञ्चिद्विशेषमधिकृत्योच्यते—प्रथमवर्गस्य तृतीयवर्गस्य पञ्चमवर्गस्य च सम्बन्धिनो यदा प्रभाक्षरा बाहुल्येन दृश्यन्ते तदा द्विपदजीव- २१ चिन्ता ज्ञातव्या । द्विचतुर्थवर्गाक्षराणां बाहुल्ये चतुष्पदा श्लेषा[ः] ॥ ७९ ॥

भवणवद्-वाणवन्तर-जोइस-वेमाणिया तथा देवा ।

तेसि दस अट्ट पंच य, व(बा)रस णव पंच य वियप्पा ॥ ८० ॥

पञ्च प्रकारा भवनवासिनः, तद्यथा - असुर-नाग-विशुत्-सुवर्णा-ऽग्नि-वात-स्तनितो-दधि-द्वीप-दिकुमाराः । अष्ट प्रकारा व्यन्तराः - किनर-किंपुरुष-[प० ४८, पा० १] महोरगा(ग)-गान्धर्व-यक्ष-राक्षस-भूत-पिशाचाः । पञ्च भेदा ज्योतिष्काः - सूर्य-चन्द्रमसो-मह-नक्षत्र-प्रकीर्णतारकाश्च । वैमानिका अनेकप्रकाराः - सौधर्मेक्षान-सनत्कुमार-माहेन्द्र-ब्रह्मलोक-लान्तक-महाशुक्र-सहस्रार-आणत-प्राणत-आरण-अच्युताद्या द्वादशकल्पोपपन्नकाः । अपरे नवभ्रैवेयकाः-अधोमध्यमोपरि-विभागस्थाः । तथाऽनुत्तरविमानवासिनः पञ्चप्रकाराः - विजय-वैजयन्त-जयन्ता-मराजिताः सर्वार्थ-सिद्धसंज्ञाः । एते स्वभावनिर्देशतो विज्ञातव्याः ॥ ८० ॥

सिद्धाण आदिवग्गो, देवाणं होंति तिण्णि वग्गाओ(उ) ।

दो चेव मानुषा(णुसा)णं, [प० ४८, पा० २] सेसा तिरियास(ण) वग्गा हु ॥ ८१ ॥

लोकप्रै व्यवस्थिताः सिद्धा अशेषविमुक्ताश्च अकारबहुले प्रभे । [क च ट बहुले प्रभे ?] वैमानिका देवा ज्ञेयाः । त प बहुले प्रभे मनुष्या ज्ञातव्याः । य श बहुले प्रभे उत्कृष्टाति(स्ति)यै-गतयो ज्ञेयाः ॥ ८१ ॥

दुपयक्खरेसु दिट्ठे, सबे दुपयक्खरा मणुस्साणं ।

जे पुण चउप्पयाणं, ते नियमा होंति देवाणं ॥ ८२ ॥

द्विपदाक्षराः । के ते ? प्रथम-तृतीय-पञ्चमवर्गाक्षराः । एतद्बहुले प्रभे मनुष्या द्रष्टव्याः । अकर्मभूमिकान्तरद्वीपकाश्च । चतुर्थं [प० ४९, पा० १] वर्त्ता(र्गी ?) याश्चातुष्पदाक्षराः, ते(तैः ?) उत्तरस्वरयुक्तैर्भवनपतिव्यन्तरा ज्ञेया इति ॥ ८२ ॥

अपदाणं जो गमओ, सो चेव य होंति नारयाणं पि ।

बहुपायाणं तइओ, सर(सा)वयवो होइ पक्खीणं ॥ ८३ ॥

अपदाक्षरा घ ष ढ पूर्वोक्ताः । द्विपद-योनौ लब्धायां ध न व हा नामत्यवसोय(?) त्वाभि-व्यञ्जको भवति । तदा पक्षमे(क्षिणो?) सत्त्वा भवन्ति ॥ ८३ ॥

मणुअक्खरेसु मणुआ, इत्थीए सेसएसु नायवा ।

हस्स[स्स]रा य. णिद्धा, सेसा ल(लु)क्खा सरा सबे ॥ ८४ ॥

मनुष्याक्षराः प्रागुक्ताः । विशेषेण [प० ४९, पा० २] दर्शयन्तं पुनरुच्यन्त्यासः । प्रभे मनु-जाक्षरबहुले मनुजा ज्ञेयाः । के ते मनुजाक्षराः ? । प्रथम-तृतीयवर्गप्रतिबद्धाः । द्वितीयवर्गाक्षर-बहुले प्रभे स्त्री ज्ञातव्या । ऋस्वस्वराः, के ते ? अ इ ष ए एते पञ्च(?) क्षिग्याः । एतद्बहुले प्रभे पुरुषा [आ]दिश्याः । शेषाः द्वीर्चाः सप्त स्वराः । एतद्बहुले प्रभे स्त्रिया(यो) वक्तव्याः ॥ ८४ ॥

स्वरुघ(घ ?) सादिणो य वग्गा, पंच य अणुणासिया भवे लुक्ख्खा ।

णिद्धा कग्गादिवग्गा, तत्थ य कज्जं तु सयणगया(?) यं ॥ ८५ ॥

द्वितीय-चतुर्थ-पञ्चम-वर्गा एते त्रयो वर्गा रूक्खा(रूक्षाः) । प्रथम-तृतीयवर्गौ[स्निग्धौ] । स्निग्धवर्गाक्षरबहुले प्रभे स्व-जनसम्बन्धे कृते कार्यं द्रष्टव्यम् । रूक्षाक्षरबहुले प्रभे पर-जनसम्बन्धे कृतं कार्यं द्रष्टव्यम् ॥ ८५ ॥ एतदेवाह -

परजणकयं [प० ५०, पा० १] च कज्जं, मुणेह सव्वं लुक्खएसं(क्खरेसु) पि(?) ।

मिस्से पमयासहियं, कज्जं तह [पुत्त]भंडकयं ॥ ८६ ॥

रूक्षाक्षरबहुले प्रभे पर-जनकृतं कार्यम् । स्निग्धरूक्षाक्षरबहु[ले] प्रभे प्रमदासंयोगार्थे भार्या-पुत्रकार्यं च ज्ञातव्यम् ॥ ८६ ॥

पढमक्खरेसु बाला, मज्जेसु य जोवणंमि वट्टंता ।

अतिगएसु अ थेरा, जीवा पण्हेसु णायवा ॥ ८७ ॥

प्रथमवर्गाक्षरबहुले प्रभे बाला[:], पुमां(मान्) स्त्री नपुंसकं च भवति । तृतीयवर्गाक्षरे-ष्वधिकृतेषु दृष्टेषु एतान्येव स्त्री-पुं-नपुंसकानि सयौवनान्यादेस्या(श्या)नि । पञ्चमवर्गाक्षरा(रे)ष्व-धिकृतेषु दृष्टेषु ब(वृ)द्धानि द्रष्टव्यानि । द्वितीय-चतुर्थवर्गाक्षराधिके दृष्टे एतान्येव मध्यमवयान्या-देश्यानि ॥ ८७ ॥

सामा कण्हस्सामा, गोरी णीला य रत्तसामाचेव(मा य ?) ।

एवं पंच [प० ५०, पा० २] वि वग्गा, कमसो पण्हंमि य विभत्ता ॥ ८८ ॥

प्रथमवर्गः स्या(श्या)मः । द्वितीयो वर्गः कृष्णश्यामः । तृतीयो वर्गो गौरः । चतुर्थो वर्ग(गो) नीलः । पञ्चमो रक्तश्यामः । एवं पञ्चाप्येते वर्गाः क्रमस(शः) प्रविभक्ताः । ए[ते]षां मध्ये येषां [वर्णानां] बाहुल्यं भवति तैः वर्णः(र्ण)निर्देश्य(शः) कार्यः ॥ ८८ ॥

जारिसय(यं) परपक्खं, संजुत्ता तारिसा तहिं सामा ।

हीणा समाऽहिया वा, सेसा परपक्खसंजुत्ता ॥ ८९ ॥

यादृशः परपक्षः । कोऽसौ परपक्ष ? इत्यभिहन्ता भण्य[ते] । तस्याभिहन्तुः यादृशा रूक्खा(क्षश्या)माद[प० ५१, पा० १]यो वर्णो येऽभिहता[:] तादृश्या(शा)स्ते ज्ञेयाः । हीना(नाः) समा [अ]धिक्य(का) वा ते वर्णास्त्व(स्त्रि)विधाः । तत्र हीना आलिङ्गिताः, समा अभिधूमिताः, अधिका दग्धाः । परपक्षग्रहणेन च पूर्वाभिहता आलिङ्गिता [अ]भिधूमिता दग्धाः ॥ ८९ ॥

॥ मनुष्यप्रकरणं सप्तपञ्चं समाप्तम् ॥

पक्खी दिट्ठे सत्तमसरे य वग्गे य पढमए जलया ।

दसमसरे य कवग्गे, थलया पक्खी(क्खी) हु णायवा ॥ ९० ॥

सप्तमस्वरः एकारः । प्रथमवर्गो अकार(रः), तस्यामधि(स्याधिक्ये ?)के प्रभे जीवयोनी प्राप्रचे(लब्धे) जल[प० ५१, पा० २]जः पक्षी ज्ञेयः । दशमस्वर औकारः कवर्गग्रहणेन ककारः केवल उच्यते । औकारे ककारस्योपरिगतो-ऽप्रतोबाऽनन्तरमवस्थिते जीवयोनी लब्धायां थलजाः पक्षिणो ज्ञेयाः ॥ ९० ॥

नवमसरे वग्गंमि, तइँ पक्खिणो तथा जलया ।

थलया बारस अट्टम, सरे चउत्थे टवग्गंमि ॥ ९१ ॥

नवमस्वर उ(ओ)कारस्तृतीयवर्गचकारस्योपरिगतोऽप्रतो वाऽनन्तरमवस्थिते जलजाः पक्षिणो ज्ञेयाः । द्वादशमस्वरः अकारः सविसर्गः, अष्टमस्वरः ऐकारश्चतुर्थवर्गः टकारः । टकारेण च स्थलजाः पक्षिणो ज्ञेयाः पूर्वोक्तन्यायेनेति ॥ ९१ ॥

अणुणा[५० ५२, पा० २]सिएसु पंचसु, तीसु य धाउस्सरेसु णायवा ।

पक्खीओ कुकिआ खलु, वायसगिद्धा य चडया य ॥ ९२ ॥

ऊ व ण न म बहुले प्रभ्रे एषामन्यतमे धातुस्वराख्योऽन्यतमयुक्ते जीवयोनी लब्धे पक्षिणो ग(हिं)ता[ः] भा(चा?)सादयश्चटका गृध्रा वायसाश्च ज्ञेयाः । धातुस्वराः के? उ ऊ अं इत्येते त्रयः ॥ ९२ ॥

॥ सप्रपञ्चं पक्षिप्रकरणं समाप्तम् ॥

सं(सिं)गी कचाइवग्गे, गजा[इ]वग्गे चउप्पया ख(खु)रिणो ।

दुस्स[र]सरा हु सवे, सिंगीखुरीण तु सामण्णा ॥ ९३ ॥

ककारस्य चकारस्योपरिमतो(गते)न चतुर्णां ह्रस्वस्वराणामन्यतमेन तयोरेव ककार-चकार-योरप्रतोवाऽवस्थितेन, ना [५० ५३, पा० १] नरा[ः] शृंगिणश्चतुष्पदा ज्ञेयाः । के ते ह्रस्वस्वराः ? अ इ उ ए । अधरस्वरेण ऐकारेण औकारेण च युक्तस्य ककारस्य च व(व?)कारस्य वा तवो(तो)-
ऽर्वाक् स्थितयोः एकारौकारयो आरण्याः शृंगिणो ज्ञेयाः । गकारस्य जकारस्योपरिगतो ह्रस्वस्वरा-
णामन्यतमेग(न) तयोरेव गकार-जकारयोरस्र(म)तो वाऽवस्थिते खुरिणच(श्च)तुष्पदा ज्ञेयाः । गकारे
जकारे वा अधरस्वरसंयुक्ते खुरिणश्चतुष्पदा ज्ञेयाः । गाथयाऽनुक्तमप्येत[द्] व्याख्यातम् ॥ ९३ ॥

बितिउ(ओ) दसमो य सरो, खछादिवग्गंमि चेव दंतीओ ।

अणुणासिएसु पंचसु, णहिणो धातुस्सरेसुं च ॥ ९४ ॥

द्वितीय [५० ५३, पा० २] आकारः, ऊ(औ)कारो दशमः, खकार-ठ(छ)कारस्योपरि गतस्व-
योरेव ख-छयोरप्रतो वा व्यवस्थिते आकारे औकारे वा दन्तिनो ज्ञेयाः । ऊ व ण न मे सु(षु)
पञ्चसु धातुस्वरयुक्तेषु ऊ व ण न मा नां वाऽप्रतोऽनन्तरमवस्थितेषु नखिन्नो(नो) ज्ञेयाः । धातु-
स्वराः उ ऊ अं ॥ ९४ ॥

घ झ ढे सु होइ दाढी, दंती तह वस(ध न) व हे सु णायवा ।

चउरट्टमबारसमस(स्स)रो य दोण्हं पि सामन्ना ॥ ९५ ॥

घ झ ढा नामुपरिगते इ(ई)कारे [५० ५४, पा० १] ण(ऐ)कारे सविसर्गे च(अ)कारे घ झ ढा
नामप्रस्थितेषु वा ईकाराविषु दंढि(द्धि)णः सूकरादयो द्रष्टव्याः । ध न व हा नामुपरिगते(तै)स्त्रैरेव
समि(म)स्वरैरप्रतो वा व्यवस्थितैर्वन्तिनो द्रष्टव्याः । के त्रयः स्वराः ? ई ऐ अं ॥ ९५ ॥

दिद्रे चउप्पयंमि य, पण्हे जय दीसए उवरि मत्ता ।

तो सिंगिणो ह भणिया, खुरिणो अह मत्तया होंति ॥ ९६ ॥

गोर्बिकारः क्षीरदध्यादिकः जीवाद्यय एव गाथया अनुक्तोऽपि द्रष्टव्यः । [प० ५४, पा० २] शृंगिषु सिद्धेषु भ्राक्षराभिव्यञ्जको न(त)द्विकारो ज्ञेयः । चतुष्पदयोर्नौ लब्धे यदोपरिमात्राबाहुल्यं दृश्यते तदा शृंगिणो ज्ञेयाः । तस्मिन्नेव चतुष्पदयोर्नौ लब्धे यदा अधोमात्राबाहुल्यं दृश्यते तदा खुरिणो ज्ञेयाः । तस्मिन्नेव चतुष्पदयोर्नौ लब्धे उकारबाहुल्यं खुरिणो ज्ञेयाः । ऊ(औ?)काराकारयोस्तुल्ययोड(रु)परिगतस्य साअ(सर्प?)योनिः । ऊ(औ)कारश्चो(स्यो)परिस्थितस्य नखिनो(नो) ज्ञेयाः । [प० ५५, पा० १] तत्रोत्तरेणाधरेण दृष्टेनोत्तमं नखिनं खुरिणं वा लक्षयेत् । अधरेणावसं-(धमं ?)नखिनं खुरिणं वा लक्षयेत् ॥ ९६ ॥

॥ चतुष्पदप्रकरणं समाप्तम् ॥

सिंगिससा(मा ?) किण्हादी, हत्ति(दन्ति)समा राइला(नायरा?) मुण्येयवा ।
सेसा तिणिण वि वग्गा, वण्णंतरियाण सप्पाणं ॥ ९७ ॥

येषु शृंगिणोऽभिहतास्तेष्वेवाकृष्णपौरा द्रष्टव्याः । उत्तरस्वरैर्नागराः, अधरस्वरैरारण्याः । येषु दन्तिनोऽभिहतास्तेष्वेव णियष्ट(?) द्रष्टव्याः । शेषा तोवकारेणा(?) [प० ५५, पा० २] यवि(अव?)-शिष्टानां भ व हानां बाहुल्ये वर्णान्तरिको(काः) चित्रकादयः सर्पा द्रष्टव्याः । लब्धायां अपदेशु च लब्धेषु, एवंविशिष्टो वाच्य इति ॥ ९७ ॥

॥ जीवचिन्ता समाप्ता ॥

अध तत्थ धाउचिता, सा दुविहा होइ आणुपुवीए ।

धम्मा[ऽ]धम्मा [य] तथा, धम्म(म्मा) लोहं अलोहं च ॥ ९८ ॥

२ धातुचिन्ता द्विविधा भवत्यानुपूर्व्या धाम्या [अधाम्या] च । तत्र धाम्या लोहलक्षणा, अधाम्या मुक्ताप्रवालादिलक्षणा ॥ ९८ ॥

कंचणरययं तंमं, तउ सीसं आर कंस लोहं च ।

लोहं अट्टवियप्पं, प्प(प)धाण तह अप(प्प)हारणं च ॥ ९९ ॥

काञ्चनं, रजतानां (रजतं), [प० ५६, पा० १] ताम्रं, अणु, सीसकं=वयं, आरं=वृ(त्र)श्च
२ रीरिका वृत्तं लोहं वा, कंसं कृष्णलोहानि(हमि)लष्टभेदम् । उत्तरा[क्षर]बहुले प्रभे लोहमुत्तमं सुवर्णादि ज्ञेयम् । अह(ध)राक्षरबहुले प्रभे लोहमधमं त्रपु-सीसक-कृष्णलोहादि ॥ ९९ ॥

इहा य मट्टिया सक्करा य धम्मा इमे य लोहा य ।

स्थणा यं कत्थरा पुळवि मट्टिया च्चैव णो धम्मम् ॥ १०० ॥

इहका स्थूरकर्षरा, [मृत्तिका], स(श)र्कराश्च धाम्नाः । त्रीण्येतान्यपि । लोहामि(नि) ।
रत्नाति(नि) पाषाणाः, पृथ्वीवि(वी), मृत्तिका चाधाम्ना धततबभ्रत्वारः ॥ १०० ॥

रयणा य इदं नीला, मरगय तह वैरुलीयजाजी(ती)या ।

अयकंत-सूरकंता, [५० ५६, पा० २] चंदकंता य नायद्या ॥ १०१ ॥

इन्द्रनील-महानील-सरक्त-वैदूर्याः, अयस्कन्ताः, सूर्यकन्ताः, चन्द्रकन्ता च(श्च) रत्न-
विशेषा ज्ञेयाः ॥ १०१ ॥

मोक्षिय-प्रवालमाई, भवंति एवंविहा [तहा] अन्ने ।

ते रसा(सा)रा णिस्सार(रा), य हौति पुण संखमादीया ॥ १०२ ॥

मौक्तिक-प्रवालाः । एवंविधाः तथाऽन्ये सङ्गदर्वियो (पि शंखादयो) विमलकारादयः ।
ते सारा असार(रा)श्च । तत्रोत्तराक्षरबहुले प्रभे धातुयोनौ लब्धे ससारा मुक्त-प्रवालादयो ।
ज्ञेयाः । अधराक्षरबहुले प्रभे निःसारा विमल-संख(शङ्ख)-मु(शु)क्ति-कपर्दकप्रभृतयः ॥ १०२ ॥

सीय-दहाय [स]मुदा(हा), णदी तडागा [५० ५७, पा० १] तहेव पम्मघ(स्सव)णा ।

एक्केहं तं दुविहं, थिरं चलं चय नायवं ॥ १०३ ॥

सीतजला(शीतहृदा)नि समुद्रा नदी तटाकानि प्रभ(क्त)वणमेकैकम् । तेषां द्विविधं-
स्थिरं चलं चेति । तत्र स्थिरमवहमशोष(पं) चोत्तराक्षरैः द्रष्टव्यम् । यद्वा वहति शुष्यति च तच्चल-
मधराक्षरैर्द्रष्टव्यम् । नामाक्षरलावे(पे)न वस्तु-विचार-स्थानं सन्निवेशा(वेसा)दि ज्ञेयम् ॥ १०३ ॥

उण्हंगारा तह मोमुणा(मुम्मुरा) य अण्णा य एवमाईया ।

उक्का विज्जा(ज्जू) अव(स)णी णिग्घाउ(ओ) सूरकंताउ ॥ १०४ ॥

उण्णा[ङ्ग]गाराश्च मुमु(सु)रग्रहणेन कुकूलमुच्यते । एतौ च धाम्यधातुसंज्ञौ वाक्या-
क्षरैर्जाताः [५० ५७, पा० १] ज्यौ । उक्का विद्युदशति(निः) निर्घातः सूर्यकान्तं पञ्चैते अधाम्यधातु-
संज्ञाः । वाक्याक्षरो(र)नामतो ज्ञेयाः ॥ १०४ ॥

एसा(गा?) पत्थरजी(जाई), से(सा) सवियप्पा पघाण अप्प(प)हाणा ।

सा परिकमि(म्मि)[य अ]परा, णाअघं(वं) जं जहिं कमइ ॥ १०५ ॥

पाषाणजातिज्ञानान्वादेका पाषाणजातिः । सा द्विवेदा भवति । प्रधाना अप्रधानाश्च
(च) । तत्र उत्तराक्षर(रैः) परिकर्म(र्मि)ना पाषाणजातिर्(द्र)ष्टव्या । अप्रधानाश्च (च) ॥
अधराक्षरैः अपरिकर्म(र्मि?)तपाषाणजातिर्(द्र)ष्टव्या । [५० ५८, पा० १] अप्रधाना च । यथायोगं व-
स्तु(स्तु)प्रलंभः कार्यः स्वनामनि । परिकर्मिणा [टं]कषटिता । देसतश्च विज्ञातव्यः अर्षत्याद्या भारता[ः]
क्षेत्राः । द्रोणमुखाः, के ? यत्रागम्य यानपात्रान(प्य)प्रतिष्ठते(न्ते) ते देशा द्रोणमुखसंज्ञाकराः
(संज्ञाकराः) । लोकाः, के ? एवप्रदेशबहुले भूमयो यो निवसते जन्मपदः स लौकिकसंज्ञः । पृथिव्या
एते भेदा भवन्ति । व्याख्यामि मृत्तिकाभेदमिति वाच्यमाणोपन्यासः ॥ १०५ ॥

हरियालमन्मपडलं, [प० ५८, पा० २] मणसि(स्सि)ला पारयं च बोधवं ।

तह ब(चु)ण्णपारदो वि य, मद्द(ट्टि)यभेदा मुणेयवा ॥ १०६ ॥

हरितालम्, अभ्रपट्ट(ट)लम्, मनःसि(शि)ला, पारय(दं), चूर्णपारत(दं) । मृत्तिकाभेदाः पञ्च । तत्र चूर्णपारत(दं) इति द्वितीयपार[दं]जाति चूर्णाकारं द्रष्टव्यम् ॥ १०६ ॥

पण्हक्खरेहि एते, गायवा जे जहा समुदि(द्धि)ट्ठा ।

अधरोत्तरक(क्क)मेण व, सणामनिदो(द्धे)सतो यावि ॥ १०७ ॥

प्रभाक्षरैरैर्यथोक्ता भेदा विज्ञेयाः । यदा(था) एषां प्रधान्य(नताऽ)प्रधानता उत्तराधर-
क्रमेण ज्ञेया । यावत्स्वनामनिर्देश इति ॥ १०७ ॥

ख छ ठ थ फा घ झ [ढा] वि य, दिट्ठे धाउंमि होइ धम्माओ ।

अट्ठक्खरा हु एते, सैसमधम्मख(क्ख)रा सव्वे ॥ १०८ ॥

ख छ ठ थ फा(फ) घ झ ढा नामेषा[मष्टा]नां बाहुल्येन धातुयोनौ लब्धायां धातुद्र(द्रै)ष्ट-
व्य(व्यो) धाम्यः । शेषाश्च [प० ५९, पा० १] 'र ष ध भ व हा' इत्येते षड् गृह्यन्ते । ना(ता)न्येव
धातुयोनौ लब्धायां एषां षण्णां बाहुल्येन धातुरधाम्य आदेश्य इति ॥ १०८ ॥

पढमेकारवररस(रसवार)समसरे य कणयं तु क ख ग घे सुं च ।

पंचट्टमयसरेसुं, पढमेऽणुणासिए य तउं ॥ १०९ ॥

पढ(प्रथ)मस्वर अकारः, एकादशस्वरः अकारः सानुस्वारः, अकारः सविसर्ग(गो) द्वाद-
स(श)स्वरः । एतद्बहुले प्रभे धातुयोनौ लब्धे कनकं ज्ञेयम् । क ख ग घ(घा) नामन्यतमस्योपरि-
गतो(ते)नैतेषामन्यतमेन स्वरेण कनकमेव ज्ञेयम् । क ख ग घा नामन्यतमाक्षरेण ऐकारेण युक्ते
धातुयोनौ लब्धायां त्रपु ज्ञेयम् ॥ १०९ ॥

च छ ज झ य र ल व ए सु य, रययं बीयस(स्स)रसत्तमेसु च ।

अणुणासिए य त्रितीए, छट्ठे य सरे [प० ५९, पा० २] हवइ सीसं ॥ ११० ॥

च छ ज झ [य] र ल वे पु च प्रभे बहुदुष्टे(ले ?)ध्वेषामेवान्यतमाक्षरे द्वितीयस्वरेण सप्तम-
स्वरेण च युक्ते धातुयोनौ लब्धायां रजतं ज्ञेयम् । च छ ज झ [य] र ल वे पु च, [ए]षामन्यतमाक्षरे-
(र)बहुले प्रभे अनुनासिके च द्वितीये धातुयोनौ लब्धायां ज(ऊ)कारेण च युक्ते शीशकं
ज्ञे[प० ६०, पा० १]यम् ॥ ११० ॥

ट ठ ड ढ ई कारस्मि(म्मि) य, तंवं कंसं पुण त थ द ध(धे)सुं च ।

प फ ब भ णवमे य सरे, चउत्थ अणुणासिए आरं ॥ १११ ॥

ट ठ ड ढ(ढा)नामन्यतमाक्षरबहुले प्रभे चतुर्थस्वरेण युक्ते धातुयोनौ लब्धायां ताव(त्र)-
मादेश्यम् । तथा इमो(?) त थ द धा नां पञ्चानां बहुले प्रभे, त थ द धा नां वाऽन्यतमाक्षरे-
[प० ६०, पा० २]ण चतुर्थस्वरेण युक्ते कंसमादेश्यम् । च(प) फ ब भ इत्येषां पञ्चानामन्यतमाक्षर-
बहुले प्रभे तेषामेवान्यतमाक्षरेण नवमस्वरेण उ(ओ)कारेण युक्ते धातुरादेश्य आरं ब्रह्म रीतिका
बहुलोहं वा-॥ १११ ॥

हत(व)इ मकारे लोहं, दसमसरे अट्टमंमि वगंमि ।

एते उ धम्मभेया, अधम्मभेया इमे वोच्छा(च्छं) ॥ ११२ ॥

मकारेबहुले प्रभे शकारोऽष्टसा(मा)क्षर(रः) तद्बहुले च, औकारः दशमः स्वरः, तेन तु युक्ते मकारे शकारे वा धा.....

.....*न पवालं हेममातिण्णो(मोत्तियं) ।

कंतमाण(सं मणिं च)कायं सीसट्टाणं चाय(च?) नीसासं(रं) ॥ ११३ ॥

अधाम्यधातुयोनी लब्धायां रजताक्षरा ये उक्तास्तेषु दृष्टेषु मौक्तिकं द्रष्टव्यम् । सुवर्णाक्षरा ये उक्तास्तेषु दृष्टि(दृष्टेषु?) स्वराश्च येऽभिहिता तेस्व(ष्व)धाम्यधातुयोनी लब्धायां प्रवालकं वक्तव्यम् । कंसाक्षरा येऽभिहिता स्वरयुक्तो(क्ता) आ(अ)धाम्यधातुयोनी लब्धायां तेषु मणयो निसा(स्ता)रा ज्ञातव्याः । कायमादिका येस्व(ष्व)क्षरेषु सीसकं द्रष्टव्यम् । तेष्वेव अधाम्यधातुयोनी लब्धायां ११ निःसा[राम]मणयो वि[म]लकादयो विज्ञातव्याः ॥ ११३ ॥ [प० ६१, पा० २]

॥ धातुप्रकृतिः समाप्ता ॥

धम्मंमि दिट्ठपुबे, [घडियम]घडियं च तत्थ णायवं ।

दुविहं च होइ तं पुण, णाणय अण्णाणयं चैव ॥ ११४ ॥

धाम्यधातौ दृष्टे तद् घटितमघटितं चेति । यच्च घटितं त[द्] द्विविधम्—केयूररूपक- ११ द्रमादि, यत्तक(यच्च) [नाणकम्] । अनाणकम्—कुंडलनूपुररसनाकेयूरकटकाविकम् ॥ ११४ ॥

दिट्ठंमि णाणयंमि [प० ६२, पा० १] य, सम्मिस्सं होइ [तह य] उम्मिस्सं ।

इतरं पि होइ दुविहं, आहरणं भायणवि[य]प्पं ॥ ११५ ॥

अक्षरलब्धयथातके (लब्धयंकिते?) नूपुरादौ नाणके । तद्(च्च) नाणकं द्विविधम्—मिश्रममिश्रं चेति । तत्र मिश्रं सुवर्णरजतताम्रैस्त्रितैः(त्रैस्त्रिभिरित?)रेषां द्वयेन वा यत् क्रियते तन्मिश्रम् । ११ यत्सुवर्णेनैकेन रजतेन वा क्रियते नाणकं तदमिश्रम् । सुवर्णा[प० ६२, पा० २]द्विद्विविधं भांडक्ष- (क?)तमाभरणं चेति ॥ ११५ ॥

आभरणंमि य दिट्ठे, तं दुविहं देवमाणुसाभरणं ।

हिट्ठमि(ट्टिम)उवरिमकाए, एक्केकं तं पुणो दुविहं ॥ ११६ ॥

अक्ष[र]लभेनाभरणं यद् दृष्टं तद् द्वि[वि]धमाभरणं देवामरसीसातुपाहरणावाता (देवा- ११ भरणं मानुषाभरणं वा ।) तत् पुनर्द्विविधम्—एकैकम्—अधःकाय(यि)कं उपरिकायिकं चेति । तदुपरिष्टादे(द्वि)शेषत[ः] कथयिष्यामः ॥ ११६ ॥

पञ्चुय-पपुवयं(मपञ्चुयं) वा, एक्केकं तं पुणो दुहा होइ ।

पञ्चोविए वि दिट्ठे, मोत्तिय-माणिक-उम्मिस्सं ॥ ११७ ॥

* अत्र मूलादौ एकं संपूर्णं पंक्तिरक्षरशून्या स्थिता लभ्यतेऽतोऽस्या गाथायाष्टीकायाः कियान् भागस्तथैवैतन्तन्गाथायाः प्रथमः पादो विनष्टः ।

† आदौ 'मोत्तियं अमाणिकमुम्मिस्सएण' इति बहुविधतपादे दृश्यते ।

नि० शा० ४

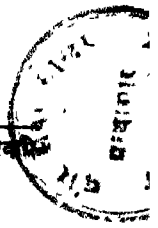

यदाभरणमधःकायिकमौपरिकम् [प० ६३, पा० १] यिकं च । त[द्] द्विविधमुक्तम् । प्रत्युष्ट(स)म-
प्रत्युप्तं च । तदेकैकं पुनः द्विविधम् । प्रत्युप्तमिति संश्लिष्टमणिमौक्तिकं कटककाद्याभरणमुच्यते ।
पूर्वोक्तहेममौक्तिकाक्षरबहुले प्रभे प्रागुक्तन्यायेनैव प्रत्युप्तं ज्ञेयम् ॥ ११७ ॥

उवरि[य]णवण(ण)सहिया, उट्टा(दड्डा) मत्ताउ जा य दीसंति ।

आभरणं जाणिज्जा, उवरि श(स)रीरंमि देहि(ही)णं ॥ ११८ ॥

प्रभाक्षराणां उपरि दग्धमात्रा दृश्यन्ते तदाऽऽभरणमवगच्छ, उपरि शरीरस्य वेह-
भृतामिति ॥ ११८ ॥

अहराओ अहरेसुं, मत्ताओ जारिसाओ तारिसयं । [प० ६३, पा० २]

सं(तं) ठाणं [प]ण्हंमि य, धाउविसेसेण नायवं ॥ ११९ ॥

अधराधिकाक्षरप्रभे अधःकायिकमाभरणं ज्ञेयम् । उत्तराक्षरबहुले प्रभे उपरिकायिकमा-
भरणं ज्ञेयम् । अधोमात्राधिकप्रस्त(भ्रे) अधःकायिकमाभरणम्, तिर्यग्मात्राधिकप्रभे तिर्यग्भागे नं
(ऽलं)कारो ज्ञेयः । ऊर्ध्वमात्राधिके प्रभे शरीरस्योर्ध्वभागे ज्ञेयं धातुविशेषेणेति ॥ ११९ ॥

दिट्ठे मणिमि पच्चोवियम्मि जीतव(जाती य?) हो[इ] इतरं वा ।

जातीए माणिक्कं, पत्थ[प० ६४, पा० १] रजाती विजातीए ॥ १२० ॥

दृष्टैर्मणिभिः प्रद्यु(त्यु)प्तैः पूर्वन्यायेनैव यैरक्षरैः सारा उक्ता मुक्तादयो मणयः, तैः सार-
मणिप्रद्यु(त्यु)प्तमाभरणं ज्ञेयम् । यैश्च नि(निः)सारा विमलकादय उक्तास्तैः प्रभे दृष्टे(ष्टै)भिः-
सारैः] प्रद्यु(त्यु)प्तमाभरणं ज्ञेयम् ॥ १२० ॥

तम्मिख(तं पि य खा)यमखय(खायं), जं तत्थ[ख]यं पुणो वि तं दुविहं ।

दुवय(ए) चउप्पए वा, दुपए पखी(क्खी) मणुस्सो वा ॥ १२१ ॥

तदाभरणं वि(द्वि)विधं खातमखातं चेति । धाम्यधात्वक्षरबहुले प्रभे [प० ६४, पा० २] जीवा-
क्षररहिते अखातमाभरणं ज्ञेयम् । जीवाक्षर उक्ते च खातमाभरणं ज्ञेयम् । तत्र जीवाक्षरैः
पक्षिणो मनुजाश्च ज्ञेयाः] । चतुष्पदजीवाक्षरैर्दती नखी शृङ्गी खुरी वा ज्ञेयः । पूर्वो(वी)क्षर-
ने(भे)देन पूर्वोक्तन्यायेन च ॥ १२१ ॥

दिट्ठे चउप्पये गामवासिणो रण्णवास(सि)णो चेव ।

दंती सिंगी य खुरी, णही य दाढी य वा होज्जा ॥ १२२ ॥

दृष्टे चतु[ष्प]दे, के ते चतुष्पदाः ? द्विविधाः—ग्रामवासिनोऽरण्यवासिनश्च । पूर्वोक्तास्ते
दन्ती शृङ्गी खुरी नखी दंष्ट्री चेति पञ्चविधाः । पूर्वोक्तन्यायेन स्वैःस्व(स्वै)र[प० ६५, पा० १]
क्षरैः ज्ञेयाः ॥ १२२ ॥

प्रच्चोविण् वि दिट्ठे, जो गमउ(ओ) देवमाणुसाभरणो ।

सो चेव य सविसेसो, णायवो भायणेसुं पि ॥ १२३ ॥

प्रत्युप्तेऽपि दृष्टे यैरक्षरैर्देवानां मानुषाणां वा आभरणानि दृष्टानि तैरेवाक्षरैः प्रभे दृष्टे
भाजनान्यपि ज्ञेयानि । हेमाद्यक्षरैश्च हेमानि कृतानि ज्ञेयानि । यैरक्षरैस्तानि बोद्धव्यानि ॥ १२३ ॥

धाउस्सराणुणासी, छिद्वा णिद्धि(च्छि)इ सेसया वण्णा ।

छिद्देसु जाण छिद्दे, णि(मि?)स्सेसु य खुम्मियं दी(द)वं ॥ १२४ ॥

धातुस्वरौ द्वौ उकारो(र-ऊ)कारौ, ऊ अ ण न माः पञ्चानुनासिकाः, छिद्वा[ः] । प्रथम[५०६५, पा० २] वर्गः वृत्तीवर्गान्या(न्त्या?) यागावेया(वरलवा?) वक्का(र्णा?) नि(छि?)द्रा ये च द्रष्टव्य[ः] । द्वितीय-चतुर्थवर्गौ निछिद्रो(द्रौ) द्रष्टव्यौ । छिद्राक्षरबहुले प्रभे छिद्दे(द्रो) धातुरादेश्यः । घना-क्षरबहुले घन(नः), छिद्राछिद्देषु मिश्रेषु दृष्टेषु स्थमितं धातु द्रव्यमादेश्यम् ॥ १२४ ॥

॥ धातुयोनिः समासः(सा) ॥

रुखा(क्खा) ग(गु)च्छा गुम्मा, लया य वल्ली य पव्या चेव ।

तण[५० ६६, पा० १] वलय-हरित-ओसहि-जलरुह-कुहणा भवे मूले ॥१२५॥

वृक्ष-ग(गु)च्छ-लता-गुल्म-वल्मी(ल्ली)-पर्वक-तृण-बलय-हरितौ-षधि-जलरुह-कुहणा इति ॥ मूलभेदा द्वादस(श) ॥ १२५ ॥

एगट्टिय बहुबीया, रुक्खाणं चेव होंति दो भेदा ।

सेसा वि ग(गु)च्छमादी, वण्णाण कमेण णायवा ॥ १२६ ॥

तत्रैकास्थि-बहुबीजाश्च द्विविधा वृक्षा भवन्ति । शेषा अपि [५० ६६, पा० २] ग(गु)च्छाया वर्णाकारप्रमाणादिभिरनुक्रमेण ज्ञातव्या[ः] ॥ १२६ ॥

तय-मूल-कंद-साहा-पल्लव-फल-कुस(सु)ममेव णिज्जासो ।

रस-छीर-पसाहाओ, [य] मूलजाईअ(सु) भेयाई(?) ॥ १२७ ॥

त्वग्-मूल-स्कंद(ध)-शाखा-पल्लव-फल-कुसुम-बीज-रस-भेदाश्च मूल-जातिषु विज्ञेयाः । को गुणभेदः ? । सुरभि[ः][५० ६७, पा० १] दुर्गधिश्चेति । को वा रसनेवा (भेदः ?) मधुर-लवण-कटुक-कषायादिलक्षणः ॥ १२७ ॥

ग(गु)च्छा बहुप्पयारा, कप्पास-करीर-पुप्फग(गु)च्छा य ।

गुम्मादिया य जाती-कुज्जय-कणवीर-वल्ली य ॥ १२८ ॥

ग(गु)च्छा बहुप्रकाराः । के ते ? कप्पा(प्पा)स-करीर-पुष्पग(गु)च्छाय(श्च) । के पुष्प-ग(गु)च्छा भण्यन्ते ? । ये पुष्पं केवलं प्रय[५० ६७, पा० २]च्छन्ति न व(च) फलं बंधन्ते । तत्र गुल्म(स्मा) जाति(ती) कुज्जक्य कणवीरं मल्लिका चेति ॥ १२८ ॥

चंपय-असोय-चूया, कुंदलयाओ व होंति विविहाओ ।

तंबोल-लवलि-पिप्पलि-मिरिया वि य होंति क(व)ल्लीओ ॥ १२९ ॥

चंपकासो(शो)कचूता लतासंज्ञकाः । कुंदश्च लतासंज्ञः । तांबो(ताम्बू)ल-पिप्पलि-मरी-चाया वल्याः(ह्यः) ॥ १२९ ॥

दूर्वा(दुवा)कुसतृणवध्वपय(?)यवसालिकंगुगोधूमादीया ।

जलसंभवा य हरिया, गंधेणुयादि मुणेयवा ॥ १३० ॥

दूर्धा-कुस(श)-नृण-वथकय(?) -यष-सा(शा)लि-कंगु-गोधूमाथाः वृणसंज्ञा[:] । जलसंभवा
अपि वृणा एव । हरितसंज्ञाश्च गंधेनुकाद्या देसिकाः ॥ १३० ॥

वलया साहा विडवा, दलकंदलसरलधम्मणा(मा)दीया ।

तिलमुग्गमाषचण[प० ६८, पा० १] या[इय ओ]सहिओ मुण्येयवा ॥ १३१ ॥

६ वाला(बल)या साखा म(प)त्तदलं कंदल-सरल-धम्ममाथा तिलमुग्गमाषचणकाद्या ओष-
घयः ॥ १३१ ॥

पउम(मु)प्पलकुमुदाई, मे(से)वालकमे(से)रुया य जलपसुणा ।

....मो(नाणा?)विहा य अण्णा, सिंघा[ड]गरलि(वल्लि)यादीया ॥१३२॥

१० पद्मोत्पलकुसुमसेवालकसेरुकाः नमो(नाना?)विधाश्चान्ये शृंगाटकवहयाद्या जलरुह-
संज्ञकाः ॥ १३२ ॥

हो(होँ)ति कुहणा अबीया, वसुधोर(धाए?) संभवा य जे अण्णे ।

तत्थ कुहणा च(व) इयरे, भूमीरसकंदली उच्छू ॥ १३३ ॥

अबीजाः प्रावृत्त(द्र)काल आसण्णे वसुहा जलो(?ले) एवान्त[र]रसं मुंचंति तदसं(त्सं)
भवास्त्रका[:] कुहणा[:], अपरेऽपि तदाकृतयो ये उत्पद्यन्ते क्षर(इक्षु?)संज्ञा[:] कंदल्यश्चेति ॥ १३३ ॥

१५ इज्जण-वेणुय-वेता-सरकंडसयंगपव्वगे हे(णे)या । [प० ६८, पा० २]

बारसविभास(धा य) मूला, कहिया जिणसासणंमि सया ॥ १३४ ॥

इज्जणवेणुयवेन्यसरकंडिभंगाश्च नलसालि(?) भण्यन्ते । एते पव्वर्ग(वर्ग?)संज्ञाः । पर्वणि
पर्वण्युक्तेभ्योऽप्रते(गे)भ्य उत्पद्यत इति पर्वगाप्रा भण्यन्ते । द्वारस(दश)विधाति(नि) मूलावि(नि)
कथितानि जिनसा(शा)स्त्रे ॥ १३४ ॥

२० मूला कंदा य तथा, साह य(प)वाला य तह य पत्तफलं ।

पुप्फाणि य [बीया]णि य, जाणिज्जा जं जहिं कमइ ॥ १३५ ॥

मूल-कंद-त्व[कृ-]शाखा-प्रवाल-पत्र-फल-पुष्प-बीजा[नि] [प० ६९, पा० १] संजानीहि ।
तद्यथा तद्य(दु)[प]रिष्ठाद्य(द्व)क्ष्यति ॥ १३५ ॥

भक्खाऽभक्खा य पुणो, भ[क्खा] तित्तादिया य पंच[र]मा(सा) ।

२५ गामारण्णा जल-थलय पहाणा अप्पहाणा य ॥ १३६ ॥

भक्ष्या ल(अ)भक्षा(क्ष्या) विविधास्ते । तत्र भक्षा(क्ष्या)स्तिक(क्त)कटुककषायाम्लमधुराः
पञ्चरसाः । प्रान्या आरण्याश्च । पुनद्वि(द्वि)विधा जलजाः स्थलजाश्च । प्रधाना [अप्रधाना]-
श्चेति ॥ १३६ ॥

पण्हक्खरेहिं एते, णायवा जे जहा समुदि(दि)ट्ठा ।

२० अधरुत्तरक(क्क)मेण व, सणामणिदे(दि)सओ आवि ॥१३७॥ [प० ६९, पा० २]

ये यथा उक्तास्ते तथा उत्तराक्षरा(र)बहुले प्रभे प्रचुरमात्रा[:] क्षिग्धस्थवयश्च(?) सुगंधिनः
सुरभीभिपुला इष्टव्याः । अधराक्षरबहुले प्रभेऽपि एव पूर्वोक्ता अल्पमात्रा वृक्षदा(रूक्षा)दुर्गवाः

नीरसाः ह्रस्वाश्च भवन्ति । तैरेव प्रभाक्षरैः[ः] ताव[द्]ज्ञेया याव[द्] नामति(नि) दृष्ट इति
[प० ७०, पा० १] ॥ १३७ ॥

॥ मूलभेदाः समाप्ताः ॥

संयुक्ते फलभेदे, खाधण्णे रिक्त्वं(क्त्वरं?)मि णिप्पु(फ्)ला भणिया ।

उवरिल्ले उवरिल्ला, अधरा [अ]धरेसु नायवा ॥ १३८ ॥

संयुक्ताक्षरबहुले प्रभ्रे सफला वृक्षा ज्ञातव्याः । के ते संयुक्ताक्षराः ? क्व च्छ इत्थ
फ्फ र्ग घ ज्ञ डु द्ध ष्म ल्व इत्येते । [प० ७०, पा० २] च्छट्टसखरैच(?श्च)तुर्भिरिक्षरै(रैः) सफला
वृक्षाः । उवरिल्ले उवरिल्लाक्षरैरुत्तराक्षरैरित्यर्थः । तैरक्षराणामुपरिगतैद(दृ)ष्टैवृ(वृ)क्षादीनामुपरि-
भागे फलं इत्यादेश्यः(इयम्) । अधराक्षरैः उत्तराक्षराणामुपरिगते दृष्टे वृक्षादि(दी)नामधोभागे
फलं वक्तव्यम् ॥ १३८ ॥

पढमे नवमे य सरे, क-चादिवग्गंमि चेव रुक्खाओ ।

वितिय-दसमे य सरे, लताओ ख छ ठ क्वरेसुं च ॥ १३९ ॥

ककार-चकारबहुले प्रभ्रे [प० ७१, पा० १] ककारस्य चकारस्योपरिगते अकारे उ(ओ?)कारे
वा अन्यतरस्याप्रतो वाऽनन्तरमवस्थिते वृक्षा ज्ञेयाः । ख छ ठ बहुले प्रभ्रे ख छ ठा नामेकस्मिन्
द्वितीयेन आकारेण दशमेन औकारेण वा युक्तेऽप्रतोवाऽनन्तरमवस्थितानामन्यतरस्य लता[ः]
प्रत्येतव्याः ॥ १३९ ॥

थ फ र स एसुं वल्ली, तणं च धातुस्सराणुणासीया ।

चउरट्टमबारसमे, सरंमि ग(गु)च्छा य घ झ ढे सुं ॥ १४० ॥

थ फ र स(षी) [प० ७१, पा० २] बहुले प्रभ्रे वल्ली । ङ च्च ण न माक्षरबहुले प्रभ्रे तेषामेवान्यतमे
धातुस्वरान्यतमयुक्ते तेषामेवान्यतमव्या(स्या)प्रतो वाऽनन्तरमवस्थिते धातुस्वरे तृणं ज्ञेयम् ।
धातुस्वराः उ ऊ अं । घ झ ढ बहुले प्रभ्रे घ झ ढा नामेकस्मिन्चतुर्थ(थे)नाष्टमेन द्वाद्से(से)न
वा स्वरेण युक्ते घ झ ढा नामेकस्याप्रतो वाऽनन्तरमवस्थितेन ग(गु)च्छा ज्ञेयाः ॥ १४० ॥

गुम्मा य घ भव हे सुं, ग ज डे वलया हु णवम-तइएसुं ।

सत्तमसरे तह ओ[सहीओ]भणिया द ब [ल] से सुं ॥ १४१ ॥

घ स (भ) ब ह बहुले प्रभ्रे गुम्मा भवति(न्ति) । ग ज ड [प० ७२, पा० १] बहुले प्रभ्रे ग ज ढा
नामेकस्मिन्नवमस्वरेण ओकारेण तृतीयेन उकारेण वा युक्तेन ग ज ढा नां त्रयाणामेकस्याप्रतो
वाऽनन्तरमवस्थितेन वलया ज्ञेयाः । वलयग्रहणे च ताल-खजू(जू)र-पूगफळ-वृक्षादय उच्यन्ते ।
द ब ल स बहुले प्रभ्रे तेषामेवान्यतमेन सत्त[म]स्वरेण एकारेण युक्ते एतेषामेवान्यतम्य(म)-
स्याप्रतो वाऽनन्तरमवस्थितेन सत्त[म]स्वरेण औषधयः प्रत्येतव्याः ॥ १४१ ॥

॥ एवं मूलयोनिः समाप्ता ॥

जीवस्वरेषु मूलं, जीवं मूलस्वरेषु(सु) सु(पु)ट्टेषु ।

मुट्टीए नायवं, धातुं [प० ७२, पा० २] धातुस्व(क्व)रेसुं च ॥ १४२ ॥

अनया गाथया योनिप्राष्टमा(प्रभमे?)वमुच्यते । इदानीं प्रत्येकभागस्वरयुक्तेषु जीवाक्षरा-
येऽभिहता[ः] तेषु संख्याधिकेषु मूलं ज्ञेयम् । [मूला]क्षरा येऽभिहतास्तेष्वपि संख्याधिकेषु मुष्टौ
जीवो ज्ञेयः । धात्वक्षरा येऽभिहतास्तेष्वप्यधिकसंख्येषु पु(मु)ष्टौ धातु ज्ञेयम् ॥ १४२ ॥

जीवस्वरेषु मूलं, उत्तरसरसंजुएषु मुट्टीए ।

अध[र]सहि[ए]सु] धातुं, जीवं च सभावदीहेसु ॥ १४३ ॥

शुद्धाः स्वरसहिता[ः] । के ते उत्तरस्वराः ? 'अ इ उ ए' एते चत्वारः । त एव जीवा-
क्षरा(रैः) युक्ता मुष्टौ मूलं कुर्वन्ति । एते स्वरा जीवाक्षरा अधरस्वरसंयुक्ता मुष्टौ धातुं
कुर्वन्ति । कोसौर(कौ तौ अ)धरस्वरो(रौ) ? 'आ अः' इत्येतौ द्वौ । नान्यौ गृह्य(ह्ये)ते । त
एव जीवाक्षराः स्वभाव-दीर्घस्वरैर्युक्ता मुष्टौ जीवं कुर्वन्ति । के ते स्वभावदीर्घाः स्वराः ?
'ई ए (ऐ) औ' इत्येते स्वराः ॥ १४३ ॥ [प० ७३, पा० १]

अहरस्सरसंजुत्ता, मूलं धातुस्व(क्व)रा उ मुट्टीए ।

उत्तरसरसंजुत्ते, धातुं धातुस्व(क्व)रेसुं च ॥ १४४ ॥

धातु(त्व)क्षरा अधरस्वरसंयुक्ता मुष्टौ मूलं कुर्वन्ति । अधरस्वराः 'आ ई [ऐ] औ'
इत्येते चत्वारः । धात्वक्षरा उत्तरस्वरैर्युक्ता मुष्टौ धातुं कुर्वन्ति । के ते उत्तराः ? 'अ इ
ए ओ' एते उत्तराः ।

“अधरस्सरसंजुत्ता, मूलं धातुस्वरा उ मुट्टीए । सेसा उ अधर धातुं, धातुं धातुस्वरे धातुं” ॥

पाठान्तरं वा । मात्रा उक्ता एव 'अ इ ए उ' ॥ १४४ ॥

इदानीं मूलाक्षरेषु प्राप्तिमु(रु)च्यते । [प० ७३, पा० २]

अहरस(स्स)रसंयु(जु)त्ते, धातुं मूलस्वरेषु मुट्टीए ।

उत्तरसहि[ए] मूलं, जीवं सभावदीहेसु ॥ १४५ ॥

अधरस्वरौ । के(कौ)तौ ? 'आ अः' इत्येतौ द्वौ.....धातु ज्ञेया भवति । उत्तरा
'अ इ ए ओ' धातुमूलाक्षरसहे(हि)तेषु मूलं ज्ञेयम् । मूलाक्षरा मुष्टौ जीवं कुर्वन्ति । के ? स्वभाव-
दीर्घाः 'ई ऐ औ' इत्येते त्रयः ॥ १४५ ॥

हिट्टुमि म(अ)धोमत्ते,[प० ७४, पा० १] धातुं मूलस्वरा उ सुट्टी(मुट्टी)ए ।

सेसासु(उ) सवमनी(त्ता), करन्नि(न्ति) मूलस्वरे जीवं ॥ १४६ ॥

मूलाक्षरा अधोमात्रावियुक्ताः । का अधोमात्राः ? स्वभावदीर्घस्वरयुक्ताः मुष्टौ जीवं
कुर्वन्ति दाहकत्वात् । शेषाः सर्वमात्राः । काश्च ताः सर्वमात्रा उक्ता एव 'ऐ औ(ः)' एतास्ति-
तान्ये(स्ता ए)व गृह्यते(न्ते) । "सेसविचप्पा जहा पुञ्ज"ति बचनकमेतत् । धातु-[प० ७४, पा० २]
जीव-मूलानामन्यतमेऽस्मिन् दृष्टे द्वाभ्यां तिसृणां वा द्वयाणां नामाद्यक्षराप्य(ज्व)संज्ञे(ख्ये)या-

भिघातमुद्धया(?) ब्रह्मरूपसंज्ञाज्ञानं ज्ञात्वा ज्ञेये प्रपञ्चधातु-धातुग्यान्वविकल्पादिकः जीवोत्(वस्त)-
द्वययो वा द्विपदान्यतमस्य मूलं वृक्षगुच्छगुल्मलतादिकं एवं सप्रपञ्चं विज्ञाय मुष्टौ तथाऽऽ-
वेज्ञः कार्य इति ॥ १४६ ॥

॥ मुष्टिविभागप्रकरणं समाप्तम् ॥

दो दीह वट्टदीहा, वट्टो तंसो य वट्टदीहा वि ।

[अत्र आदर्शे तु 'वट्टो दीहो वि तंसो य' एतदशो द्वितीयपदस्यो भ्रष्टपाठे दृश्यते ।]

चतुरस्सो वि य वट्टो, [प० ७५, पा० १] होइ तह यायणादि(ता वि?) णि ॥ १४७ ॥

अकार इकारश्च द्वौ वृत्त(?) दीर्घौ । आकारश्च ईकारश्च द्वौ [वृत्त(?) दीर्घौ] उकारो वृत्तः ।
औ(ऊ?) कारस्वसः (रुच्यन्नः) । एकारश्च ओकारश्च पुनर्द्वौ वृत्तदीर्घौ । ऐकार औकारश्च दीर्घौ ।
अंकार अः सविसर्गः दीर्घचतुरस्यै(सौ) । मतांतरेण धनुरावेवा (चतुरस्रावेव) । एतेषां मध्ये 14
यस्य बाहुल्यं तेन तज्जानीयम् । पूर्वनिर्दिष्टा दीर्घा विज्ञेयं(याः) ॥ १४७ ॥

दीह(हा) वट्टा तंसा, चतुरंसा आप(य?) दा य संठाणे ।

क-खमादिणो य वग्गा, मीसामीसेसु [प० ७५, पा० २] नायवा ॥ १४८ ॥

क च ट त प य शाः सप्त दीर्घाः । ख छ ठ थ फ र षाः सप्त वृत्ताः । ग ज ङ ढ ब ल साः
सप्त त्यमा(य्यन्नाः) । घ झ ढ [ध] भ व हाः सप्त चतुरस्राः । ङ ञ ण न माः पञ्च दीर्घचतुरस्राः । 15
प्रभाक्षराणां मध्ये यस्याक्षरबाहुल्यं भवति तेन तद्[व]स्तु निर्देशः(श्यम्) । वृत्तदीर्घाक्षरस्तु यदि
बाहुल्येन दृश्यते तदा वृत्तदीर्घवस्तु निर्देशः(श्यम्) । एवमन्येऽपि मित्रा ज्ञेयाः ॥ १४८ ॥

पढम-तइया य छि [प० ७६, पा० १] दा, सीया य घणोसिणा अ पि(बि) चउत्त्या ।

पंचमओ पुण वग्गो, होतिदोसु (उण्होछिदो?) या(य वा?) मीसो ॥ १४९ ॥

प्रथमवर्गस्तृतीयवर्गश्च, एतौ द्वौ छिद्रौ क-गाविकौ सी(शी)तौ च । द्वितीय-चतुर्थौ 20
ख-घाविकौ घनौ उण्णौ च । पञ्चमो वर्ग उण्णो घनछिद्रः । प्रभे एतेषां येन बाहुल्यं तेन
निर्देशः[ः]कार्यः ॥ १४९ ॥

दो सेया धूमलओ, रत्तो चित्तो य किण्हवण्णो य ।

ये उ(ए ओ) य पुणो सेओ, दो नीला पीयला [प० ७६, पा० २] चरिमा ॥ १५० ॥

अकार इकारश्च द्वौ स्वरौ श्वेतौ । आकारो घृन्नः । ईकारो लोहितः । उकारश्चित्रलः । 25
उकारः कृष्णः । एकार औकारश्च द्वौ श्वेतौ । ऐकारो नीलः । औकारो(रः) पीत(पी)लः । एवं
अं अः पीतौ । प्रभे एतेषां मध्ये यदा(द)क्षरबाहुल्यं भवति तेन वर्णनिर्देशः[ः] कार्यः ॥ १५० ॥

सेदा किन्हा रत्ता, नीला तघ पीयला य वण्णेण ।

कखमादीओ वग्गा, मीसा मीसेसु णायवा ॥ १५१ ॥

काविवर्गः श्वेतः । खाविवर्गः कृष्णः । गाविवर्गो रक्तः । घाविवर्गो नीलः । ङ ञ 30
ण न माः पीतलाः । एतेषां यस्याक्षर बाहु[प० ७७, पा० १] ल्यं प्रभे [तस्य वर्ण]निर्देशः कार्यः ॥ १५१ ॥

सुरभी मंदो सुरभि(भी), मंदो सुगं(दुग्गं)धिया तथा दोणिण ।

सुरभी मंदो सुरभी, [मंदो] दुग्गंधियो सुरभी ॥ १५२ ॥

अकारः सुरभिः । आकार ईषत्सुरभिः । इकारः सुरभिः । ईकार ईषत्सुरभिः । उ ऊ द्वौ दुर्गंधी । एकारः सुरभिः । ऐकारोऽल्पसुरभिः । ओकारः सुरभिः । औकारोऽल्पसुरभिः । अं दुर्गंधिः । [अः सुरभिः] । प्रभाक्षराणां मध्ये सुगंधिस्वरबाहुल्यं भवति तदा सुगंधफल-कुसुमादिकं ज्ञेयम् । दुर्गंधारब्धे(धील्वे)वमेव ॥ १५२ ॥

सुरभी क-गादिवग्गो, गगा(ग-जा)दिवग्गो य तह य नायव्वो ।

सेसा [१० ७७, पा० २] तिणिण वि वग्गा, दुग्गंधिवं(वं)जणा हौंति ॥ १५३ ॥

क-गादि[ग-जादि?]वर्गौ द्वौ सुरभी । शेषवर्गत्रयं ख-घादि दुर्गंधि । प्रभे एतेषां बाहुल्ये ॥ पूर्व[व]त् सुगंधादयो ज्ञेयाः ॥ १५३ ॥

एतस्मिन्नेवार्थे संवाक्कारिणो(०यः) अन्यग्रन्थस्य गाथा लिख्यन्ते । तथाथा—

- दो वग्गा(घा) दो वीहा, [दो तंसा दो य हौंति चउ]रंसा । दोणिण य हौंति तिकोणा, दो वट्ट खरसि नायव्वा ॥
 'अ इ'वद्वा, 'आ ई' वीहा, 'उ ए' ते(वं)सा 'ऊ ऐ' चउरंसा ।
 'उ(ओ)औ'तिकोणा । 'अं अः' वृत्ति(वद्वा) नायव्वा ॥ २ ॥ [१० ७८, पा० १]
 15 वट्टे जाण सुवण्णं, वीहेसु रूपयं वियाणाहि । तंसेण होइ सुव्वं(तंबं?) चउरंसे कंसयं जाण ॥ ३ ॥
 तिकोणा(ओणे)हि य पित्तका(क), लोहं, तउयं सीसयं च वित्तेहि । [आदर्शे 'वित्तेहि नायव्वं' इति पाठः] ।
 पट्टे(वट्टे)सु होइ वु(दु)पयं वीहेसु चउप्पयं च णायव्वं ॥
 तंसेसु होइ दुपयं, चट्ट(उ)प्पयं होइ चउरंसे ॥
 तिको(को)णेहि य चंमं, मंसं चाल्हियं च वंकेहि ।
 20 वट्टेसु होइ गुग्गा, वीहेसु लया मुणेयव्वा ॥
 तंसेसु होइ छळी, चउरंसे लक(क)डं [१० ७८, पा० २] भणियं । [उत्तरार्द्धः?] ।
 तिकोणेहि य पुक्कफलं, कसंपट्टं (पसं कट्टं) च होइ वंकेहि ॥ [पूर्वार्द्धः?] ।
 जं जं अहमइ सरो, वग्गं पण्हं तह अक्खरणिहावं । तं तं पावइ णामं, केवल्लिमलाए जोण्हाए ॥
 अमसेसु गिहत्थं, मत्तासहिएसु ऊस(अ)रे जाण । बिंदुसहिएसु धारं, विसग्गसहिएसु बाहे(हि)रे जाण ॥
 25 उत्तरसर[र]संजुत्ते, उत्तर तह वंजणे सगेहंसि । अहरसरसंजुत्ते, अहरख(स)रे जाण सबणत्तिहे ॥
 परवग्गादिहएणं, असयणगेहे गयं दव्वं । अमसेसु अ गामे, मत्तासहिएसु जाण नयरेसु ॥
 बिंदु सहिएसु भंढं, [१० ७९, पा० १] विसग्गसहिएसु च्छणमामो सि(?) ॥
 दो अंधा दो कुम्मा, दो खोढा दो बहिरा । दो कुम्मा दो वियतणू दो काणा मुणेयव्वा ॥
 चोरपण्हाए भरिया, भरिजाण तह चेष अत्थभरियाधि(?) ।
 30 भरसाणा जे अट्ट, भरिया णायव्वा चोरपण्हाए(?) ॥ अन्यग्रन्थस्य पाठात्तरम् ॥

पढमो णवमो य सरो, क-गादिवग्गो य सीय ल[हु]ओ [य] ।

कख(क्ख)ड लुक्खा य घखा(ख-घा?), विदियदसम वा[रस]सरो या ॥ १५४ ॥

प्रथमस्वरः अकारः । ण(न)वम ओकारः । (क-गा)दिवर्गाः— क च ट त प य झाः, ग ज ड द व ल सा ख(अ) । सी(शी)ता लघवश्च । ख छ ठ थ फ र षाः, घ झ ढ ध भ ब हाश्च । द्वितीयस्वर
 30 आकारः । दशम औकारः । द्वादशो अकारः सविसर्गः । एते कर्कसा(शा) रूक्षाश्च । एषा-
 मुक्ताणां प्रभे यदक्ष [१० ७९, पा० २] रबाहुल्यं तदीयं सी(शी)तादिकं वाच्यम् ॥ १५४ ॥

तइओ [य] सत्तस(म)सरो, कमा(गा)दिवग्गो य मि(नि)द्धनिद्धाओ ।

लुक्खा उण्हा गरुया, खघा सरा य चउरट्टमा दि(दो)ण्णि ॥ १५५ ॥

तृतीयः स्वर इकारः, सप्तम एकारः, ख(क)गादिवर्गौ च द्वौ । एतेषां बाहुल्ये स्निग्ध-
द्रव्यमादेश्यम् । ख[घा]दिवर्गः, चतुर्थस्वर इकारः, अष्टम ऐकारः । एते रूक्षाः उष्णा [गुरुकाः] ।
एतदक्षरस्वरबाहुल्येन तद्भवति ॥ १५५ ॥

धातुस्सरा य दोण्णि वि, पंचम(य?) अणुणासिया मउअ सीदा ।

वामिस्सा पुण सवे, मिस्सामिस्सा मुणेयद्वा ॥ १५६ ॥

धातुस्वरौ 'उ ऊ', पञ्चानुनासिकाः, मृदवः सी(शी)तलाञ्च । स्नि[ग्ध]रूक्षाक्षरैः[]
नास्निग्धो न(ना?)रूक्षो(क्ष) आदेश्यः । मृदु-कर्कसा(शा)क्षरेण(ण?) मृदु-कर्कसो(श) आदेश्यः ।
[५०८०, पा० १] उष्ण-सी(शी)ताक्षरैः[] न उष्णो न सी(शी)त आदेश्यः । यथोक्ताक्षरबाहु-
ल्येनैतद् भवति ॥ १५६ ॥

तित्तो कडुय कसाओ, अंधो(बो) महुरो य आणुपुवीए ।

कौ(का)दीणं वग्गाणं, सरपरिमाणं(णो) मुणेयद्दो ॥ १५७ ॥

कादिवर्गो तिक्तः । गादिवर्गो(र्गः) कटुकः । खादिवर्गः कषायः । घादिरम्लः । जादि-
वर्गो मधुरः । अनयोरानुपूर्व्या यथोक्तवर्गाऽक्षरबाहुल्ये स(स्वर)परिणामो(माणो) वाच्यः ।
एवं वर्गाणां स्वराणां संस्थानं च ॥ १५७ ॥

॥ वर्ण-रस-गंध-स्पर्शप्रकरणं समाप्तम् ॥

वित्थो चउत्थो य सरो, पढमो अणुणासिओ चषज(क ख ग)घा य ।

एते व(अ)ग्गेईए, अकगा.....पुवदा तिण्णि ॥ १५८ ॥

'च(क) ख ज(ग) घ ङ(ङ)' इत्येषां पंचानां अन्यतमबाहुल्ये अ(आ)कारेण इ(ई)कारेण ॥
वा युक्ते एते[५०८०, पा० २]षामप्रतो वाऽनन्तरमवस्थिते आकारेण इ(ई)कारेण वा अभ्रेयां(व्यां)
विशितद् वस्तु विज्ञेयम् । अकगाक्षरबाहुल्ये अकारेण इकारे[ण वा युक्ते]प्रभे पूर्वस्यां विसि(शि)
तद् वस्तु विज्ञेयम् १५८ ॥

ट छ ड(च छ ज)झ तइओ य सरो, वित्थो अणुणासिओ य जम्माए ।

अट्टमसरो प(य) ट ठ ड ढ, हवंति णं(ण)कारो य णिरईए ॥ १५९ ॥

ट छ ड(च छ ज)झाश्चत्वारोऽक्षराः, तृतीयस्वरः इकारः, द्वितीयानुनासिकञ्च अं(अ)
कारः । एतैः पूर्वोक्तन्यायेन यान्यायां विशि तद् वस्तु विज्ञेयम् । अष्टमस्वर ऐकारः,
त(ट) ठ ङ ढा ञ्चत्वारोऽक्षराः, [५०८१, पा० १]णकारस्य(ञ्च) । एभिर्नैरु(नैर्ऋ)त्वां विसि(शि) द्रव्यं
स्ये(ज्ञे)यं पूर्वोक्तन्यायेनेति ॥ १५९ ॥

अधरेण सत्तमसरो, चउत्थ अणुणासिओ अ प व(त थ द्)घा य ।

दसमसरो सप(म)कारो, अधरुत्तरतो फ भ मा(प फ ब भा) य ॥ १६० ॥

ब ब व धा य (त थ द ध न) बहुले प्रभे एतेषामेवान्यतमस्याप्रतो औ(ए)कारेण युक्ते
एषामेवान्यतमस्याप्रतो वाऽनन्तरमवस्थितेन एकारेण पश्चिमायां दिसि(शि) द्रव्यं ज्ञेयम् ।
प फ ल (प फ व भ म) बहुले प्रभे एतेषामेवान्यतमस्याप्रतो वाऽनन्तरमवस्थिते[न] औकारेण
वायव्यां ज्ञेया(यम्) ॥ १६० ॥

धातुस्स[प० ८१, पा० २] रा य स व ह (हा), णायवा तह य उत्तरद(दि)साए ।
चरिमो णवम्मे(मो)य सरो, ईसाणीए सर षा(यर ला?)य ॥ १६१ ॥

धातुस्वरौ द्वौ उऊ, स व हा श्र त्रयोऽक्षराः, एभिः पूर्वोक्तन्यायेन उत्तरस्यां दिशि
द्रव्यं ज्ञेयम् । चरिमौ द्वौ अंअः । नवमस्वर ओकारः । च र षा (यर ला?) श्र त्रयोऽक्षराः ।
एभिः पूर्वोक्तन्यायेन ऐशान्यां दिशि द्रव्यं ज्ञेयम् । एवं नष्टस्य द्रव्यं ज्ञेयम् ॥ १६१ ॥

॥ द्विपदादे(दि)द्रव्यस्य दिसि(शि)[प० ८२, पा० १] प्रकरणं समाप्तम् ॥

उत्तरसरेसु गामे, जाणे अहरेसुं बाहिरओ [य] ।

उत्तरसरसंजुत्ते, गेहे अहरक्खरेसुं च ॥ १६२ ॥

उत्तराक्षरेषूत्तरस्वरयुक्तेषु यत्किञ्चित् पृ(प्र)ष्टा प्र(प्र)च्छति ग्रामे तदिति ज्ञेयम् । एषां
बाहुल्ये । उत्तराक्षराश्च पूर्वोक्ता एव । अधरस्वरसंयुक्तेषूत्तराक्षरेषु दृष्टेषु यत्किञ्चित् पृच्छति
॥ तद्(द्)हाद्वाहमिति वक्तव्यम् । एतेषां बाहुल्येन । उत्तरस्वरयुक्तेष्वधराक्ष[प० ८२, पा० २]रेषु
यत्किञ्चित् पृच्छति कश्चित्त[द्]हे ज्ञेयं पूर्वोक्तज्ञा(न्या)येन । उत्तरस्वराश्च पूर्वोक्ताः ॥ १६२ ॥

उत्तरसरसंजुत्ते, अहरे तं चेव होइ सयणघरे ।

परवग्गहए वग्गे, असयणवग्गे हवइ दवं ॥ १६३ ॥

उत्तरस्वरसंयुक्ते अधराक्षरे जानीहि स्वजनगृहे द्रव्यम् । परवर्गहते वर्गे द्रव्यं परगृहे
॥ भवतीत्यादेश्यम् । आलिङ्गितामिधूमितदग्धाश्चैते त्रयोऽभिन्नन्ति । यथैते वर्गा [प० ८३, पा० १]
अभिन्नन्ति तथा पूर्वोक्तवानो(न्नो)क्तमिति ॥ १६३ ॥

जाणे सकारंय(काय)गरुए, अप(प्प)णगेहंमि ठविययं(ठावियं) दवं ।

परवग्गाभिहएणं, सयणग(गि)हे हों(हो)ति तं दवं ॥ १६४ ॥

उत्तर स्वकायगुरुवर्गो[प० ८३, पा० २]ऽत्र यो भवति । क्व ग्ग छ्छ ज्ज द्द ह्द ह्द
॥ इत्यादि । एतद्बहुले प्रभे स्वगृहे द्रव्यम् । परवर्गगुरुभिन(र)भिहतैः स्वजनगृहे द्रव्यम् ॥ १६४ ॥

पढमे चरमे [य] सरे, दिट्ठे वत्थू य हों(हो)ति पुब्बेणं ।

वितियसरे य कवग्गे, अग्गेईए हवइ वत्थू ॥ १६५ ॥

स्वगृहे परगृहेऽरण्ये वा प्रभम् । गृहा(?) प्रथमसरो अंकारः, अ[ः]कारो द्वादशमश्च[स]-
विसर्गः । आभ्यां केवलाभ्यां प्रभे यत्किञ्चित् पृच्छति तद् गृहाभ्यंतरे पूर्वेण ज्ञेयम् । द्वितीयस्वरे
॥ आकारे कवर्गाक्षरसोपदिगतेऽप्रतो वाऽनन्तरमवस्थिते यत्किञ्चित् पृच्छति कश्चित्तद् गृहस्या-
भ्यन्तरे पूर्वी[प० ८४, पा० १]दक्षिणदिक्भागोऽनेन द्रव्यम् ॥ १६५ ॥

तद्गुणवमे य सरे, तद्गुणवगे हवइ जम्माए ।

ईकारेकारंमि य, चउत्थवगो य निरईए ॥ १६६ ॥

तृतीयवर्गकार(रः), तस्योपरिगतेन तृतीयस्वरेण इकारेण णवमस[रेण] ओकारेण च चकारस्य वाऽप्रतोऽनंतरमवस्थितेन द्वयोरन्यतरेण दृष्टेन यत्किञ्चित् पृच्छति तद्गृहस्याभ्यन्तरे दक्षिणस्यां विसि(शि) ज्ञेयम् । चतुर्थवर्गटकारस्योपरिगते[न] ईकारेण ए(ऐ)कारेण वा टकार-स्याप्रतो वाऽनन्तरमवस्थितेन स्वरद्वयस्याभ्यन्तरेण दृष्टेन यत्किञ्चित् पृच्छति तद्गृहस्याभ्यन्तरे नैरइस्या(नैर्ऋत्यां) विसि(शि)[प० ८५, पा० २] ज्ञेयम् ॥ १६६ ॥

एकार सत्तस(म)सरे, पंचमवगो य वारुणीए उ ।

छट्टे दसमसरे [वा], वायवाए उ णायवं ॥ १६७ ॥

एकादश स्वरः अं, सप्तम एकारः, ताभ्यां तकारयुक्तस्याप्रतो वाऽनन्तरमवस्थितेन ॥ उभयतः स्थिताभ्यां वा वारुण्यां द्रव्यं ज्ञेयम् । तथा षष्ठे वर्गे षकारे दशमस्वरेण युक्तेऽप्रतो वाऽनन्तरमवस्थिते वायव्यां [प० ८५, पा० १] दिशि द्रव्यं ज्ञेयम् ॥ १६७ ॥

पंचमरसे(सरे) य वगो, सत्तमए हवति सत्तमदिसाए ।

अट्टमवगो छट्ट[ट्टे], सरे य ईसाणिए जाण ॥ १६८ ॥

सप्तमवर्गस्या(स्य) यकारस्याभोगते उकारे यकारस्योपरिगते वाऽनन्तरमवस्थिते यत्किञ्चित् १५ पृच्छति तद् गृहस्याभ्यन्तरे सौम्यां(सौम्यायां) दिशि द्रव्यं ज्ञेयम् । अष्टमवर्ग[स्य]सकारस्याभो गतौ(ते) षष्ठस्वर ऊकारः(रे)[प० ८५, पा० २] सकारस्यानन्तरमवस्थिते पृच्छकस्य तद्गृहाभ्यन्तरे ऐशान्यां विसि(शि) द्रव्यं ज्ञेयम् ॥ १६८ ॥

अट्टसरा आइल्ला, अट्ट य वग्गा य आणुपुवीए ।

इंदाणीण दिसाणं, कमसो वग्गोसु पविभत्ता ॥ १६९ ॥

उक्तार्थे(र्थे)व गाथाऽनन्तरप्रपञ्चेन ॥ १६९ ॥

सवे सट्टाणाओ, सप(प्प)डिहता हवंति चउत्थाओ ।

उत्तर अह(हो) सवण्णा, हसंति पुवावरं वग्गं ॥ १७० ॥

प्रभायां पूर्य(र्थे)दिगृ(ग)क्षरसन्मिः पश्चिमदिगक्षरैस्तुल्यैर्द्वयोरपि विशोन्म(र्म)ध्ये द्रव्य-मादेश्यम् । अथि पूर्वदिगा(ग)क्षा[प० ८६, पा० १]राणां बाहुल्यं तदा पूर्वस्या(सां) विसि(शि) । २५ पश्चिमदिगा(ग)क्षराणां बाहुल्यं तदा पश्चिमादिक्समीपे द्रव्यमादेश्यम् । दक्षिणदिगा(ग)क्षरै-रुत्तरदिगा(ग)क्षरसन्मिःस्तुल्येषु(स्यैर्द्वै)योरपि विशोरनयोम(र्म)ध्ये द्रव्यं ज्ञेयम् । दक्षिणदिगा-क्षराणां बाहुल्ये दक्षिणदिक्समीपे द्रव्यमवस्थिति । पूर्वदिगक्षरैराभेयादिगक्षरैः सन्मिःम(र्म)ध्ये द्वयोरपि दिग्बद्ध(दि)शोरन्तराले द्रव्यं तिष्ठतीति वक्तव्यम् । पूर्वदिगक्षराणां बाहुल्ये पूर्वसां विसि(शि) समीपे[प० ८६, पा० २]पे द्रव्यं तिष्ठतीति आदेश्यम् । आभेयाक्षरबाहुल्ये आभेयाणां विसि २६ समीपे द्रव्यं तिष्ठतीति विज्ञेयम् । दक्षिणदिगा(ग)क्षरैराभेयादिगा(ग)क्षरभिःस्तुल्यैर्दक्षिणसां

दिसि(शि) द्रव्यम् । आग्नेयायां च मध्ये द्रव्यमादेश्यम् । यदा द्वयोरनयोदि(र्दि)ग्विदिशोर्य(र्द्य)-
 वक्षराधिक्ये बलं तदा तस्य(स्याः) समीपे द्रव्यमादेश्यम् । दक्षिणदिगक्षरैर्नैरु(नैर्ऋ)त्यक्षरमिश्रै-
 स्तुल्ययोद्व(द्वै)योरनयोदि(र्दि)ग्विदिशोरन्तराले द्रव्यमवतिष्ठत इत्या[५० ८७, पा० १]दिश्यम् ।
 द्वयोरनयोर्दिग्विदिशोर्यस्य यदक्षराधिक्या[द्] बलमधिका(कं) तस्याः समीपे द्रव्यं ज्ञेयम् ।
 १ पश्चिमदिगक्षरैर्नैरु(नैर्ऋ)त्यक्षरमिश्रैस्तुल्यैद्व(द्वै)योरनयोदि(र्दि)ग्विदिशोर्मध्ये द्रव्यं वक्तव्यम् । यदा
 द्वयोरनयोर्दिग्विदिशोर्यस्या [अ]क्षराधिक्याद् बलमधिकं तदा तस्य[स्याः] समीपे द्रव्यं ज्ञेयम् ।
 पश्चिमदिगक्षरैर्मि(र्मि)श्रैस्तुल्यै(ल्यै)रनयोर्दिग्विदिशोर्मध्ये द्रव्यमादेश्यम् । यदा द्वयोरप्यनयोदि-
 (र्दि)ग्विदिसो(शो)र्यस्या दिशो विदिशो वाऽक्ष[५० ८७, पा० २]राधिक्याद् बलमधिकं तदा तस्याः
 समीपे द्रव्यमादेश्यम् । उत्तरदिगक्षरैर्वा(र्वा)यव्यादिगक्षरमिश्रैस्तुल्यैरनयोर्दिग्विदिशोर्मध्ये अब-
 ११ तिष्ठते द्रव्यमित्यादेश्यम् । यदा द्वयोरनयोदि(र्दि)ग्विदिसो(शो) वाक्षराधिक्याद् [५० ८८, पा० १]
 बलमधिकं तदा तस्याः समीपे द्रव्यं तिष्ठतीत्यादेश्यम् । उत्तरदिगक्षरैर्दीसा(रीशा)न्याक्षरमिश्रैः
 समैरनयोर्दिग्विदिशोर्मध्ये द्रव्यमवतिष्ठतीत्यादेश्यम् । यदा द्वयोरप्यनयोदि(र्दि)ग्विदिसो(शो)-
 [र्यस्य दिशो विदिशो]वाऽक्षराधिक्याद् बल[५० ८८, पा० २]मधिकं तदा तस्य(स्याः) समीपे
 द्रव्यमादेश्यम् । पूर्वदिगक्षरैर्दीसा(शा)न्याक्षरमिश्रैस्तुल्यैरनयोर्दिग्विदिशोर्मध्ये द्रव्यमवतिष्ठत इत्या-
 १५ देश्यम् । यदा द्वयोरप्यनयोदि(र्दि)ग्विदिशोर्यस्या दिशो विदिशो वाऽक्षराधिक्याद् बलमधिकं
 तदा तस्या निकटे द्रव्यं वक्तव्यम् । [५० ८९, पा० १] पूर्वदिगक्षरैर्द(र्द)क्षिणाक्षरमिश्रैस्तुल्यैरनयो-
 र्दिग्विदिशोर्मध्ये द्रव्यमादेश्यम् । यदा द्वयोरप्यनयोर्दिशोर्यस्या अक्षराधिक्याद् बलमधिकं तदा
 तस्या निकटे द्रव्यमादेश्यम् । प्रभाक्षराणां मध्ये उक्तदिग्विविद्विधा(विदिग)क्षरबाहुल्येनैवो-
 वि(?)त्यादेश्य(शः) तन्व्यः ॥ १७० ॥ [५० ८९, पा० २]

२० वितिय चउत्ये वग्गे, सभिं(ब्भिं)तर-बाहिरं भवे गोहं ।

अधरसरेषु(सु) य प(ब)हिया, अधरस(स्स)रसंतु(जु)तेसुं च ॥ १७१ ॥

द्वितीयवर्गः - 'ख छ ठ थ फ र षाः', बाह्या [एते] । एतद्बहुले प्रभे बहिगृ(र्गृ)हा[द्] द्रव्यं
 ज्ञेयम् । चतुर्थवर्गी(र्गः) - 'घ झ ढ ध भ व हा' इत्येते अभ्यन्तराः । एतद्बहुले प्रभे गृहाभ्यन्तरे
 द्रव्यं ज्ञेयमिति । द्वितीय-चतुर्थवर्गाक्षरबहुले गृहाद् बहिगृ(र्गृ)हाभ्यन्तरे द्रव्यं ज्ञेयम् । अधर-
 २५ स्वरसंयुक्तेष्वि(ष्वि)त्ययमेवार्थः ॥ १७१ ॥

सगिहम्मि य जं दवं, तं पञ्च[५० ९०, पा० १]क्खं भवे परोक्खं वा ।

दिद्वु(द्वु)मि परोक्ख(क्खं)मि ओ(उ), उद्वु(द्वु)महो तिरियभागे वा ॥ १७२ ॥

स्वगृहे यं (यद्)द्रव्यं स्थापितं नष्टं च तच्च प्रत्यक्षं च परोक्षं चेति अप्रत्यक्षमित्यर्थः ।
 स्वकायगुर्वक्षरबहुले प्रभे स्वयं त्वया स्थापितमिति प्रष्टा वाच्यम् । स्ववर्गसंयोगाक्षरैर्दृष्टौ(र्दृष्टैः)
 २८ पताचात्रा(पित्रा भ्रात्रा)पितृव्येनेत्येवमादिभिः स्थापितं द्रव्यमिति वाच्यम् । अर्द्धक्रान्त(न्ता)क्षरै-
 र्दृ(र्दृष्टैः) स्त्रिया स्थापितमिति वाच्यम् । एवा(व)मादिभिर्यत्र स्थापितं द्रव्यं तस्यो[५० ९०, पा० २]
 पलब्धिः क्रियते । ऊर्द्धभागेऽधोना(भा)गे तिर्यग्भागे वा द्रव्यस्यावस्थितस्य उपरितनया गाथया
 निर्नेय(र्णयं) बक्षय(क्षय)ति ॥ १७२ ॥

मूलस(स्स)रेसु उट्टं(डुं), अहो [य] धातुस्सरेय(सु) सवेसु ।

सेसेसु तिरि[य]भागे, गेहे दत्थं(वं) तु[ह?] परोक्खं ॥ १७३ ॥

मूलस्वराः 'ई ऐ औ' एतेषु दृष्टेषु प्रभे ऊर्द्धभागे द्रव्यं तिष्ठतीत्यादेश्यम् । धान्यधातु-
स्वरौ द्वौ 'उ ऊ' आभ्यां दृष्टाभ्यां अधोभागे द्रव्यं तिष्ठतीत्यादेश्यम् । शेषेषु—'अ आ इ ए ओ'
एषां पञ्चानां अन्यतमाधिक्ये तिर्यग्भागे द्रव्यमवतिष्ठत इत्यादेश्यम् । स्वगृहे संख्यं द्रव्यं नष्टं
तदेभिः स्वरैः [प० ९१, पा० १]ज्ञा(ज्ञां)तव्यमिति ॥ १७३ ॥

जल देवय अग्गिख(घ)रं, दिट्ठे वत्थुंमि ति[न्नि?] नि(ति)ट्ठाणं ।

लक्खेज्ज जीव धाउं, मूलाण य तिनि(न्नि) वाणइ(ठाणा)इं ॥ १७४ ॥

क च ट त प य सा(शा)[नाम]न्यतमाधिके प्रभे जलगृहे द्रव्यमादेश्यम् । ख छ ठ थ
फ र षा णां चतुर्थवर्गसंज्ञकानां चान्यतमाधिके प्रभे गोशालायां द्रव्यमिति ज्ञेयम् । ग ज ङ
द ब ल सा नामन्यतमाधिके प्रभे देवगृहे द्रव्यमादेश्यम् । ऊ व ण न माधिके प्रभे अग्निगृहे
द्रव्यमवतिष्ठत इत्यादेश्यम् । मिश्रेषु यत्संबन्धिनोऽक्षरा बहव[ः] तस्मिन् द्रव्यमिति ज्ञेयम् ।
जीवयो नौ लब्धायां जीवो नष्टमि(ष्ट इ)त्यादेश्यः । मूलयो नौ लब्धे मूलम्, धातुयो नौ लब्धे
धा[प० ९१, पा० २]तुद्रव्यम(व्यं न)ष्टमित्यादेश्यम् । तच्च त्रिस्वे(ष्वे)व स्थानेष्विति नष्टिकास्वगृह-
काण्डम् ॥ १७४ ॥

छिद्दे तत्थरिपं(रत्थंतरियं?), परवक्कु(त्थु)मणंतरं घणे दिट्ठे ।

जो च्चिय वत्थु निवेसे, गमओ सो च्चैव रत्थासु ॥ १७५ ॥

क-गादीनां प्रथम-तृतीयवर्गीयानां छिद्रसंज्ञकानां अन्यतमाक्षराधिके प्रभे रथ्यान्तरितं
द्रव्यमादेश्यम् । ख-घादीनां वर्गाक्षराणां घनसंज्ञ[प० ९२, पा० १]कानां अन्यतमाधिकानां प्रभे
स्वगृहस्थानन्तरं यत्परगृहं [तस्मिन्]द्रव्यमित्यादेश्यम् । एवं [व]स्तुनिवेशविधिरुक्तः । पूर्वाऽऽ-
ग्नेयी दक्षिणे(णा) नै(रुं)त्यपरा वायव्योत्तरेज्ञानी चेति [दिक्] । धैरक्षरैर्गृ(र्गृ)हाभ्यन्तरे एतासु
दिक्षु द्रव्यमभिहतं तैरेवाक्षरैस्तेनैव प्रकारेण रथ्यास्वपि द्रष्टव्यम् ॥ १७५ ॥

हस्सेसु समं ठाणं, सहावदीहे[प० ९३, पा० २]सु उण्णयं जाणे ।

पंचम छट्ठे य सरे, दोसु वि ण्णि(णि)ण्णं मुणेयवं ॥ १७६ ॥

ह्रस्वानां 'अ इ ए ओ' एतेषामन्यतमाधिके प्रभे समस्थाने द्रव्यं तिष्ठतीत्यादेश्यम् । स्वभाव-
दीर्घाणां '[ऊ ऐ औ]'. एषामन्यतमाधिके प्रभे उन्नते भूभागे द्रव्यमवतिष्ठत इति वाच्यम् ।
पञ्चमस्वर[उकारः], षष्ठस्वर ऊकारः, अनयोर्दृष्टयोनि(नि)न्नोन्नतभूभागे द्रव्यं तिष्ठतीत्या-
देश्यम् ॥ १७६ ॥

ततियस्सरो वि रत्थं, कवे(थे)ति जइ वंज[प० ९३, पा० १]णे य संजुत्तो ।

उत्तर-वंजणसहिते, बितिए उच्चं हवइ ठाणं ॥ १७७ ॥

पृतीयस्वर इकारः, स उक्तन्यतमाक्षरोपरिगतो रध्यायां द्रव्यमाचष्टे । द्वितीयस्वर
आकारः, सोऽभिहतोत्तराक्षर(रा)न्यतमसंयुक्तो रध्यायामेव द्रव्यं कथयति ॥ १७७ ॥

सविसर्गेषु चउक्कं, साणुस्सारेसु अधरस्वरठाणं ।

लोइय-लोउत्तरियं, घणक्खरे देउलं लक्खे ॥ १७८ ॥

- १ सविसर्गः 'अ'कारः, स यदा प्रभे अन्यतमाक्षरपार्श्वस्थि[प० ९३, पा० २]तो हृद्यते केवलो
वा तदा चतुष्पथे द्रव्यमादेश्यम् । एकादशमोऽनुस्वारः 'अं' यदाऽन्यतमाक्षरोपरिगतो हृद्यते
केवलो वा तदा तस्य चतुष्पथस्य पश्चिमदिग्भागे द्रव्यमवतिष्ठत इत्यादेश्यम् । घनाक्षराणां
'ख छ ठ थ फ र षा णां, घ झ ढ ध भ व हा नां' चान्यतमबहुले प्रभे लौकिकदेवकुले द्रव्यमादेश्यम् ।
[प० ९४, पा० १] लौकिकं देवकुलं शंकरायतनादिकम् । एतेष्वेव घनाक्षरेषूत्तरस्वरसंयुक्तेषु लोको-
॥ १७८ ॥

सवत्थ [य] जीव-धातु-मूलाणं लक्खए तउट्टा(ओ ठा)णा ।

एसो य गामदंडो, एसो वि य बाहिरो दंडो ॥ १७९ ॥

- सर्वत्र जीव-धातु-मूलानां यदेतत्स्या[प० ९४, पा० २]नं नष्टस्योक्तं तच्च जीव(वं) धातु(तुं)
मूलं चेति प्रथम(मे)वावधार्यादेशः कार्य इति । तत्र तत्र स्थाने एष दंडो बहिरभ्यन्तरे च ग्राम-
॥ १७९ ॥

॥ नष्टिको(का)चक्रं समासम् ॥

एतो(त्तो) चित्तविभागो, मुट्टिविसेसेण अक्खरूपपत्ती ।

गेहिरिखा(गहरिक्खा)णं सूया,सव्वेसिं उवगयविसेसो ॥ १८० ॥

- अतः परं चिन्तावि[प० ९५, पा० १]भागस्य मुष्टिविशेषस्य ग्रहाणां नक्षत्राणां च सूचनं लेसो-
२० (सो)देशेन यथाक्षरमुत्पत्तिप्रदर्शनं तथाक्षरोत्पादनं च मुख्या ग्रहरि(श्रु)क्षाणां च वर्णना-
(नांता)मुपगतविशेषमिति बक्ष(क्ष्व)माणोपन्यासार्थना(ता?) । उपगतः शब्दप्राप्तपर्यायः ॥ १८० ॥

तह सहणिण्णओ वि[य], सव्वे भावा य सव्वद्वानं ।

णंदावत्ते जोए, सत्त वियप्पा [प० ९५, पा० २] हवन्ति इमे ॥ १८१ ॥

- बट्टहास्कोटिह-कुट्टयपवनादिशब्दो भावशब्देन निन(र्ण)यवर्णाकृतिप्रमाणादीनि अप्यन्ते ।
२० सर्वत्रणा अक्षरप्रतिबद्धाः 'लाभालाभ-सुखदुःख-जीवितमरण' इत्याद्यक्षरप्रतिबद्धाः । सकल-
द्रव्यकार्यं अनिदृक्कार्त्ताक्ये(स्वे) करणे सप्त भेदा भवन्तीति बक्ष्यमाणोपन्यासः ॥ १८१ ॥

तथा चैतत् -

चट्ठमो चित्ताभेदो, तस्स य भेदा हवन्ति अट्ट इमे ।

जीवादीणां ओणी, तिचिहो चट्ठमो हवति भेदो ॥ १८२ ॥

तेषां सप्तानां भेदानां [५० ९६, पा० १.] मध्ये प्रथमत्रि(त्रि)भेदादेः । तस्य भेदा भव-
न्त्यष्टौ वक्ष्यमाणाः । जीव-धातु-मूलानां त्रिभेदाया सा प्रथमचिन्ताभेदे पठति ॥ १८२ ॥

गुरु-लहुय अक्खराणं, संजोओ वितियओ ह्वंते(वति) भेदो ।

तितीओ पीडासद्धि(हि)ओ, ततो(त्तो) अभिघातित्ता तिम्नि ॥ १८३ ॥

गुरु-लघ्वक्षराणां संयोगो द्वितीयो भेदः । पीडाभेदस्तृतीयकः । क(कः) पुनरसौ ? अघा-
(धो)मात्रा अप्रधाना येऽभिहृताः रेफ-यकार-उकार-ऊकार-सहिताः । आर्द्धिगित्तश्चतुर्षः । अभि-
धूमितः पंचमः । दग्धः षष्ठो भेद [५० ९६, पा० २.] इति ॥ १८३ ॥

एङ्को पयडिविसेसो, सत्तमओ संकडाइ अट्टमओ ।

एत्तो चिंताभेदा, पणयालीअक्खरुप(प्य)ण्णा ॥ १८४ ॥

एकः प्र[कृ]तिविशेषकः । कु(कः)पुनरसौ ? जीवप्रकृति-धातुप्रकृति-मूलप्रकृति[रूपः] ॥
सप्तमो भेदः । संकट-विकटभेदा(दो)ऽष्टम उक्त एव । एते चिन्ताभेदाः पंचचत्वारिंशदक्षरप्रति-
बद्धा इति ॥ १८४ ॥

॥ चिन्ताभेदप्रकरणं समाप्तम् ॥ [५० ९७, पा० १.]

दुग दुग तिग तिग य चतू, चतुष्क पण पण छ सत्त वसु णवया ।

गामक्खराण य सरा, ह्वं(हौं)ति आ(अ)कारादिणं कमसो ॥ १८५ ॥ ॥

अ आ इ ई उ ऊ ए ऐ ओ औ अं अः २ २ ३ ३ ४ ४ ५ ५ ६ ७ ८ ९	अकारो द्विसंख्यः । आकारोऽप्य(पि) द्विसंख्य एव । [५० ९७, पा० २.] इकारस्त(स्त्रि)संख्यः । ईकारोऽपि त्र(त्रि)- संख्या(ख्य) एव । उकारच(श्चतुः)संख्या(ख्यः) । ऊकारश्चतुःसंख्या(ख्य) एव । एकार[ः] पञ्च- संख्या(ख्यः) । ऐकारोऽपि पञ्चसंख्या(ख्य) एव । ओकार[ः] षट्संख्या(ख्यः) । औकार[ः] सप्तसंख्या(ख्यः) । अंकारः स्वा(सा)नुस्वरोऽष्टसंख्यो(ख्यः) । अकारः सविसर्गो नवसंख्या(ख्यः) । अकारादय[ः] स्वरा द्वादश अक्षरैर्युक्ता [५० ९८, पा० १.] यथोक्तसंख्या द्रष्टव्या इति ॥ १८५ ॥
--	--

द्वितीयप्रकारः -

चउ तिं ति चउष्क चउत्थ, चउ सत्त वयुहण(ट्टुऽट्टु णवय)वग्गं च ।

संखापरिमाणे तस(स्स)राणऽगाराइणं कमसो ॥ १८६ ॥

एगादीया पंच उ, कमादी(दि) अणुणासियावसाणार्णं ।

कमसो णाम ए(प)भाणं, पंचइ(चाण) वि आणुपुवीए ॥ १८७ ॥

ककार एकसंख्या(ख्यः) । खकार[रो] द्विसंख्या(ख्यः) । गकारस्त(स्त्रि)संख्या(ख्यः) ।
घकारचतु(श्चतुः)संख्य[ः] । ङकार[ः] पञ्चसंख्य इति । एवं क-गादि-ङकारपर्यवसानां क्रमसः
(ज्ञः) [५० ९८, पा० २.] संख्याऽभिहृतेति ॥ १८७ ॥

जो दे(ये)व कवग्गकमो, चादीणं सेसयाण सो चेव ।
वग्गाण होइ गमओ, जाव ण केण(णा)वि संजुत्तो ॥ १८८ ॥

य एव संख्यां प्रति [क]वर्गस्य क्रम[ः], स एव चादीनां वर्गाणां क्रमो ज्ञेयः । स्वरेणा-
क्षरेण वा असंयुक्तानां अनभिहतानां चेति ॥ १८८ ॥

जावतिया संजुत्ता, पत्ते पत्तेसि(वि?) मेलिया संखा ।
आलिंगियाइ तत्तो, विसुद्धसेसा हवइ संखा ॥ १८९ ॥

स्वरेणाक्षरेण वा युक्ते(क्तो) वर्णेन वा अप्रतो वाऽनंतरमवस्थितेन यः पूर्वाक्षर[ः] स
संयुक्त इत्युच्यते । स संयोगो येन कृतः स आ[५० १९, पा० १]लिंयमालिंयति, अभिधूम-
यं(यि)तव्यमभिधूम[य]ति, दग्धव्यं दहतीति । आलिंगिताभिधूमितदग्धप्रकाराश्च पूर्वोक्ताः ।
15 आलिंगिताभिधूमितदग्धानां मध्ये यो(या) विद्यते संख्या तां सो(शो)षयित्वा विशुद्ध(द्वाऽ)वसि-
(शि)ष्टा संख्या भवति तथा देस(शः) कार्यः प्रष्टु[ः] सा भ[५० १९, पा० २]ण्यते ॥ १८९ ॥

एक्क[क] तिय तिय दुय दुय, चतु चतु पण छक्क सत्त वस(सु)हं च ।
कमसो अक्खरमाणं, अवग्गजोए ककारस्स ॥ १९० ॥

एवं सर्ववर्गेषु ज्ञेयम् । एकः [एकः] तृ(त्रि)कः [त्रिकः द्विकः द्विकः] चतुष्कः चतुष्कश्च
16 पंचा(च) षट् सप्ताष्टौ अकारादिभिः स्वरैः सविसर्गाकारपर्यन्तेद्वा(न्तैर्द्वा)दशभिरन्वितानां
ककारादीनां अक्षराणां ज्ञेया संख्या क्रमेण यावद् द्वादश इति ॥ १९० ॥

एमेव(वं) [५० १०१, पा० २] सेसाणं, खाएही(दी)णणुणासिय(या)वसाणाणं ।
णामपमाण(णं) कमसो, उत्तरवट्ठी(ड्डी)ए नायव्वो(वं) ॥ १९१ ॥

एवमेव शेषाणामपि यथा ककारस्य अकारादिद्वादशस्वरयोगेन संख्या विहिता तथा
20 खादीनामपि अनुनासिकपर्यन्तानि(नां) नामप्रमाणं क्रमसः(शः) । तच्चो(थो?)त्तरवृद्धा(द्वा)श्चा-
न्नातव्यमिति पूर्वगाथायामेव प्रसंगेनोक्तमिति ॥ १९१ ॥

वो (जो) चेव [५० १०२, पा० १] कवग्गकमो, होति उ सो चेव सेसवग्गाणं ।
णामपमाण(णं) गमओ, अवग्गजोएण निप्पन्नो ॥ १९२ ॥

य एव कवर्गस्य क्रमो भवति स एवावसि(शि)ष्टानां चादिवर्गाणां सर्वर्गपर्यन्तानां नाम-
21 प्रमाणे गमयतां अवर्गयोगेन निष्पन्न इति । अकारादीनां स्वराणां हकारांतानां संयुक्तानां या संख्या
सा पूर्वगाथायाः प्रसंगेन व्याख्याता ॥ १९२ ॥ [५० १०२, पा० २]

जह उ अवग्गेण समं, कवग्गमादीण सब(त्त)वग्गाणं ।
एवं चिय संजोओ, परोप(प्प)रं सेसयाणं पि ॥ १९३ ॥

इत्थार्थेव गाथा । यथा अवर्गेण सह कवर्गादीनां सप्तादिनां(सप्तानां) वर्गाणां संयोगो(गः)
22 एव[मेव] परस्परं(रं) कादीनां हकारपर्यंतानां अक्षराणामपि संयोगो ज्ञेयः ॥ १९३ ॥

क	का	कि	की	कु	का	की	कौ	कं	कः	द	दा	दि	दी	ड	डा	डि	डी	वं	वः
१	१	३	३	२	२	४	४	७	८	३	३	५	५	५	५	५	५	१०	१०
ख	खा	खि	खी	खु	खा	खी	खौ	खं	खः	घ	घा	घि	घी	ख	ख	ख	ख	१०	११
२	२	४	४	३	३	५	५	८	९	४	४	६	६	५	५	५	५	१०	११
ग	गा	गि	गी	गु	गा	गी	गौ	गं	गः	न	ना	नि	नी	ग	ग	ग	ग	११	१२
३	३	५	५	४	४	६	६	९	१०	५	५	७	७	५	५	५	५	११	१२
व	वा	वि	वी	वु	वा	वी	वौ	वं	वः	प	पा	पि	पी	व	व	व	व	११	१२
४	४	६	६	५	५	७	७	१०	११	६	६	८	८	६	६	६	६	११	१२
५	५	७	७	६	६	८	८	११	१२	७	७	९	९	६	६	६	६	११	१२
								(१००)											
ब	बा	बि	बी	बु	बा	बी	बौ	वं	वः	अ	आ	अि	अी	ब	ब	ब	ब	१०	१०
१	१	३	३	२	२	४	४	७	८	३	३	५	५	५	५	५	५	१०	१०
ख	खा	खि	खी	खु	खा	खी	खौ	खं	खः	भ	भा	भि	भी	ख	ख	ख	ख	१०	११
२	२	४	४	३	३	५	५	८	९	४	४	६	६	५	५	५	५	१०	११
ज	जा	जि	जी	जु	जा	जी	जौ	जं	जः	म	मा	मि	मी	ज	ज	ज	ज	११	१२
३	३	५	५	४	४	६	६	९	१०	५	५	७	७	५	५	५	५	११	१२
झ	झा	झि	झी	झु	झा	झी	झौ	झं	झः	य	या	यि	यी	झ	झ	झ	झ	११	१२
४	४	६	६	५	५	७	७	१०	११	६	६	८	८	६	६	६	६	११	१२
५	५	७	७	६	६	८	८	११	१२	७	७	९	९	६	६	६	६	११	१२
								(१००)											
ट	टा	टि	टी	टु	टा	टी	टौ	टं	टः	ल	ला	लि	ली	ट	ट	ट	ट	१०	१०
१	१	३	३	२	२	४	४	७	८	३	३	५	५	५	५	५	५	१०	१०
ठ	ठा	ठि	ठी	ठु	ठा	ठी	ठौ	ठं	ठः	व	वा	वि	वी	ठ	ठ	ठ	ठ	१०	११
२	२	४	४	३	३	५	५	८	९	४	४	६	६	५	५	५	५	१०	११
ड	डा	डि	डी	डु	डा	डी	डौ	डं	डः	श	शा	शि	शी	ड	ड	ड	ड	१०	११
३	३	५	५	४	४	६	६	९	१०	५	५	७	७	५	५	५	५	१०	११
ढ	ढा	ढि	ढी	ढु	ढा	ढी	ढौ	ढं	ढः	ष	षा	षि	षी	ढ	ढ	ढ	ढ	१०	११
४	४	६	६	५	५	७	७	१०	११	६	६	८	८	६	६	६	६	१०	११
ण	णा	णि	णी	णु	णा	णी	णौ	णं	णः	स	सा	सि	सी	ण	ण	ण	ण	११	१२
५	५	७	७	६	६	८	८	११	१२	७	७	९	९	६	६	६	६	११	१२
								(१००)											
त	ता	ति	ती	तु	ता	ती	तौ	तं	तः	ह	हा	हि	ही	त	त	त	त	१०	११
१	१	३	३	२	२	४	४	७	८	४	४	६	६	५	५	५	५	१०	११
थ	था	थि	थी	थु	था	थी	थौ	थं	थः					थ	थ	थ	थ	१०	११
२	२	४	४	३	३	५	५	८	९					५	५	५	५	१०	११

तत्र संयोगो(ने) आलिगिताभिधूमितदग्धसंख्या कथ्यते- विशेषसंख्या कथ्यते । विशेष-संख्यमानामा(संख्यानाम) प्रमाणमादेश्यम् । -

पढमक्खरसंखाए, जाणसु णामक्खराण परिमाणं ।

आलिगि[१०३, पा० १]याइ तत्तो, एकोत्तरिया हवइ हाणी ॥ १९४ ॥

प्रभाक्षराणां प्रथमाक्षरस्य या संख्या ऋत्स(स)ति । अभिधूमिता द्वे, दग्धास्तिश्चा (सः) संख्या ऋत्सति ॥ १९४ ॥

सेसं उ णामसंखा, णिस्सेसमणंतरस्स संखाए ।

तत्तो नामपमाणं, पढमिल(ल्लु)कमेण णेयइ ॥ १९५ ॥

नि० शा० ६

सस्माद्य(द)क्षराद्य(द)भिघातशुद्धाद्याः(दू या) शेषा समानाक्षरसंख्या निर्दिशा(ष्टा) यथा
पूर्वाक्षरो(रा)भिघात(ते)न सकल(ला?) शुद्ध्यति तदा तस्या[:] पूर्वस्यानन्तरादभिघातशुद्धाद्याः
(दूयः) शेष[:] ते[न?] नामसंख्या ज्ञेया । तस्मान्नामाक्षरस्य [प० १०३, पा० २] प्रमाणं क्रमेण
ज्ञातव्यमित्युक्तम् ॥ १९५ ॥

१ पठमो(मा) तइया संपत्कराओ थोवं च संखमिच्छंति ।

बितिय-चउत्था तेसिं, विपत्करा ते य बहुसंखा ॥ १९६ ॥

प्रथमाः— क च ट त प य शाः । तृतीयाः— ग ज ड द ब ल साः । तेषां संपत्कुर्वन्ति लो(ला)-
भकरा[:]शुभैस्व(श्व)र्यचिंतायाः प्रष्टुः । कालतस्तु स्वल्पकालं भवति । तद्वहुले प्रभेऽल्पनामाक्षर-
संख्या ज्ञेया । द्वितीयो वर्गः—ख छ ठ थ फ र षाः । चतुर्थो वर्गः—घ झ ढ ध भ व हाः । एते
१० विपक्ष(त्क)रा अशुभकरा न लाभकरा इत्यर्थः । अल्पफलं बहुकालिकं च कुर्वन्ति । तद्वहुले प्रभे
महती नामाक्षरसंख्या ज्ञातव्या ॥ १९६ ॥

एस सराणं गमओ, वग्गाणं सत्तमट्टा(ट्टमा)णं च ।

विसमक्खरम(व)ग्गाणं, चरिमाणं थोविआ संखा ॥ १९७ ॥

एष स्वराणां विधिरिति यद्व(दु)क्तं ह्रस्वस्वराः संपत्करास्ते महतिं(तीं) विभूतिं कुर्वन्ति ।
१६ लाभकराश्च । नामसंख्याकरास्व(क्षराश्च ?) स्वल्पां कुर्वन्ति । शेषस्वरा विपत्करा अलाभ-
कराः । नामाक्षरसंख्यां महतीं कुर्वन्ति । अमुमेवार्थं पूर्वोक्तं निर्दिशति । एवं स्वरवर्ग उक्तः ।
कादयस्तु पंच चान्ये वर्गा उक्ताः । सप्तमवर्गस्याष्टमवर्गस्य च वर्गसंख्या इह(है)वोक्ता-
ऽष्टवर्गक्रमे । विषमाक्षरवर्गा ये, के ? क च ट त प य शाः, ग ज ड द ब ल सा स्व(श्व) । चरिमा-
स्व(श्व) । पंचवर्गेण 'ह व ण न मा' स्व(श्व) । चरिमौ च 'अं अः' अनयोरप्यल्पसंख्या ज्ञेया ॥ १९७ ॥

२० जे जे जहा सपक्खा, तेसिं दोण्हं पि मेलिया संखा ।

अभिहयसुद्धा दुगुणा, काऊणं निदि(दि)से संखा ॥ १९८ ॥

प्रभादौ योऽक्षरस्तस्य ये स्वपक्षा उच्यन्ते । यैरभिघात[प० १०४, पा० २]स्याक्षरस्य तत्
कृ(क्रि)यते । स चानभिघातकः । व्यवहितोऽव्यवहितस्तु न दोषः । तयोर्द्वयोर्मिलितयोर्यो संख्या
तथा(या ?)नामनिर्देश[:]कार्यः । इत्याद्यार्द्धकारिकाया व्याख्यानम् । एतत्तु विरुद्धम् । यत आदावु-
२५ क्तम्—“पठमक्खरसंखाए जाणे नामक्खराण परिमाणं । आलिगियाउ तत्तो, एकंतरिया हवह हाणी ॥”
इत्यनेन । उच्यते—अत्र उत्सर्गविहितो यो(ऽयं) विधिः । इह त्वपरपवादा(त्वपवादाः) ।
उत्सर्गापवादाश्च सूत्रोपदेश [प० १०५, पा० १] इति । प्रागर्द्धेनाभिहि(ह)तस्य पक्षे द्वयसंख्यायोगे
संख्या नामाक्षराणामभिहता । यदा स्वपक्षौ अभिहतौ भवतस्तदा सत्यभिघाते अभिघातोक्त-
संख्या(ख्यां) विशोष्य शेषा(षां) द्विगुणीकृत्य तदा प्रमाणे (तत्प्रमाणे) नामनिर्देशः कार्यः ॥ १९८ ॥

३० परपक्खाणं संखं, अभिहयसुद्धं परोप्परं गुणए ।

सुण्णेण(णं) विहिऊणं, द्वाणं निदिसे संखं ॥ १९९ ॥

यदा धातु-मूल-जीव-संख्या विज्ञातव्या । कियत्परिमाणमिति । तदा स्वपक्षसंख्या नांश्री(गी)-
कृ(क्रि)यते । परपक्षसंख्यैवाश्री(शी)कर्तव्या । अत्राप्युक्तं(क्त) एव विधिः । प्रभादौ योऽक्षरः,

योऽभिघातकः । तस्य यो व्यवहितोऽव्यवहितान्यः । अव्यवहितोक्ता(तोक्त)भ्रवामभिघातसु(शु)-
द्धाभ्यां परस्परं गुणिने(ते)ति संख्यारूपमिवोच्यते । परस्परं संख्या [याः?] एकपिंडमापाद्य दस-
(द्व)मिर्गुण्य(यि)त्वा प्रष्टुद्र(द्रे)व्यसंख्यानिर्देशः कार्यः ॥ १९९ ॥

बहुसंख-अप्पसंखा, वट्ट(डु)इ हाइति य अप्पसंखाओ ।

सोहे [५० १०६, पा० १] तु अप्पसंखं, द्वाणं निह(दि)से संखं ॥ २०० ॥

अथ द्रव्य अल्प[बहु]संख्याया अनन्यनोप(पा)यः प्रकारान्तरेण कथ्यते-सकलां प्रभां
गृह्य । बहुसंख्या द्वि-चतुर्थ-वर्गाक्षराः, अल्पसंख्या प्रथम-तृतीयवर्गाक्षराः । तेषां विद्यमानाभि-
घातशुद्ध(द्धा)नामवसि(शि)ष्टसंख्यापिंडं स्थापयेत् । बहुसंख्यानामपि विद्यमानाभिघातशुद्धानां
संख्यापिंडमवस्थापयेत् । द्वयोरनयोः संख्यापिंडयोर्या यत्र सुद्ध्यति तां [५० १०६, पा० २] तत्र
सोव(शोध)यित्वा या परिशिष्टा नां(तां) शून्येन विश्वा द्रव्यसंख्या ज्ञेया ॥ २०० ॥

जह् चैव द्बसंखा, भणिया तह् चैव कालपरिमाणं ।

एक्कमणसो करेज्जा, पुवाइतिउ(रिओ)वएसेणं ॥ २०१ ॥

यथैव द्रव्यसंख्याऽभिहिता तथा तेनैव प्रकारेण तस्या द्रव्यसंख्याया[ः] कालपरिमाणं
कुर्यात् । अनन्यमहानैमित्तिः(त्तिक)पूर्वाचार्योपदेशेनेति । तच्च कालपरिणाम(माणं) कालप्रकरणे
यथा वक्ष(क्ष्य)तीति नोक्तमिहेति ।

अन्ये पठन्ति 'तद्देव कालपरिमाणं' यथा द्रव्यस्य कालपरिमाणं उपचयापचयं वा प्रति-
यथा पृष्टः(ष्टुः) [५० १०७, पा० १] आयु[ः]प्रमाणमपि वक्तव्यम् । तदुच्यते-देवकीं(दैविकीं) प्रभां
परिगृह्य मानसि(नुषीं) वा सैवाकाशप्रभोच्यते । प्रष्टुज(र्ज)न्मकर्मनक्षत्रसंख्यामभिघातशुद्धामेकत्र
संपिंड्य विसो(विशो)त्तरस(श)तमध्यात्सो(च्छो)ध्यः । शेषं मध्यः । परमायुरेकांते स्थाप्य । त[ः]
प्रत्येकं गर्भरि(ऋ)क्षसंख्यां मेलयित्वा । स च एकोनविंशत्तमो प्राज्ञः । प्रभाश्च प्रत्येकं यो(या) यत्र
शुद्ध्यति तां विशोध्य यत्से(च्छे)षं तत्पूर्वलब्धपरमायुम(र्म)ध्याच्छोध्यम् । पृष्टना(ष्टुर्ना)माक्षरां
स्वकालरूपां गणयित्वा छो(शो)धयेत् । शेषः स्फुटः परमायुःपिंडक इति । [५० १०७, पा० २]
गतकालपरिज्ञानार्थं उदयनक्षत्रसंख्याभिघातशुद्धां संपिंड्यैकत्र द्विगुणं कुर्यादेकान्ते अवस्थाप्य
ततः जन्मकर्मगर्भरी(ऋ)क्षाक्षरसंख्यामभिघातरहितां संपिंड्य(ड्या)नन्तरं द्विगुणीकृत्य संख्यां
विशोध्य (?) भूयः सकलां नामाक्षरां सो(शो)धयित्वा शेषेण अतीतकाल इति । परमायुःपिंडाद्वि-
शोध्य शेषमागा[५० १०८, पा० १]मिनी भवतीति । एवं नैमित्तिकपूर्वाचार्योपदेशेनानत्यमानां
(? प्तसुप्यमानं) कुर्यादिति-॥ २०१ ॥ तच्च लेखाक्षरसंख्यापरिज्ञानार्थम्-

अक्खरमीसं दुग(गु)णं, वग्गेयवं सदा पयत्तेणं ।

पणपणभागसेसं, तंमि गुणं म(अ)क्खरं जाणे ॥ २०२ ॥

प्रभाक्षराणां या यस्य स्वरसंख्याऽभिहिता तां संख्यां सकलमेकीकृतां द्विगुणं कृत्वा ततो
वर्गयित्वा [५० १०८, पा० २] पृच्छा(प्रस्था)पयेत् । तस्य च पृ(प्र)स्थापितस्य द्वे क्रिये भवतः । तत्रैका
लेखाक्षरसंख्यापरिज्ञानक्रिया, द्वितीया च वर्गानयनक्रिया । तत्र ल्ले(ले)खास्(क्ष)रस्य संख्या-
क्रिया भण्यते-वग्गेये(गर्गये)त्वाऽऽद्यं पणपणं पणपणं पणपणं (या?) पणपणं पणपणं (श)तं भागमहसः

यल(ल्ल)ब्धं तत्पृथक् स्थापयेत् । तस्मिंश्च पृथक् स्थापिते पूर्वपिंडीकृत्य(ता)क्षरसंख्यां शोधयित्वा पंचपंचाशतभागावसि(शि)ष्टाश्च तत्रैव क्षिप्त्वा लेखाक्षरसंख्या भण्यन्ते ।

सो(सा)म्प्रतं कवर्गादिवर्गानयनक्रियोच्यते—तत्र पूर्ववर्गिता [५० १०९, पा० १]मवस्थापितं, तस्य पंचपंचाशता भागमपह(हा?)त्य यल(ल्ल)ब्धं तत्पृथक् स्थापयित्वाऽवशिष्टस्य चाष्टभि-
भा(र्भा)गेऽपहृते यल(ल्ल)भ्यते तद्वर्गककारादिपदमपरमवशिष्टं, तदपि ककारादिरेव वर्गः ।
यदा सर्वं शुद्धयति तदा स्वरो लभ्यते । अकारपृथक्स्थापितं यत्तत्सप्ताधिकं यदि भवति तत्
स[प्त]भिरेव भाजितव्यम् । त(य)दा न सप्ताधिकं तद्भवति तदा तस्यापि ककारादिरेव वर्गः ।
एवं नामसंख्याप्रमाणेन अवर्गानू(नु)त्पादेय(दये)त् मतिमानिति ॥ २०२ ॥

॥ इति लेखगंडिकाधिकारः(रे) संख्याप्रमाणं [५० १०९, पा० २] समाप्तम् ॥

॥ दिणपक्वमाससंवत्स(च्छ)रक्वरा जे हवंति बहुसंखा ।

तथ(प्प)इ सं[खा] गुणए, तस्स सनामा हवइ संखा ॥ २०३ ॥

क च ट त प य शाः— दिवसाः । ख छ ठ थ फ र षाः— पक्षाः । ग ज ड द ब ल साः— मासाः ।
घ झ ढ ध भ व हाः— संवत्सराः । ङ ञ ण न माः— मासाः । दिनपक्षमाससंवत्सरान्यतमाक्षरबा-
हुल्ये प्रभेऽभिघातं शोधयित्वा घे(ये)षा[५० ११०, पा० १]मधिका संख्या दृश्यते तां गणयेत् ।
दिवससंज्ञा(ङ्ग)कवर्गस्याधिकसंख्यस्य दिवसैरेवावक्ति(धिः) भवतीति शुभाशुभफलादेशः कार्यः ।
एवं पक्षाक्षराणां, मासाक्षराणां, संवत्सराक्षराणां चाधिक्य(क्ये) संख्या वक्तव्येति ॥ २०३ ॥

सत्तम-णवमे य सरे, सुक्कदिणे पढम-ततियवग्गे य ।

बितिययवग्गे दसमे, सरे य पक्खो हवइ बहुले(लो) ॥ २०४ ॥

सप्तमस्वरेण एकारेण, नवमस्वरे[ण] तु उ(ओ)कारेण, क च ट त प य शा नां, ग ज ड द ब ल
सा नां उपरिगतेन केवलेन वा स्थापितेन शुक्लपक्षो भवति । द्वितीयो वर्गः—ख छ ठ थ फ र षाः,
स्ते(तेन) उ(औ)कारेण च कृष्णपक्ष आदेश्यः ॥ २०४ ॥

अट्टमसरंमि संवत्स(च्छ)रा ह वग्गे(ग्गे) य तह य चउत्थंमि ।

चरिमे धातुस्व(स)रेसु य, मासा अणुणासिये य तहा ॥ २०५ ॥

घ झ ढ ध भ व हा नामन्यतमाधिके प्रभे अष्टम[५० १११, पा० १]स्वरेण ऐकारेण युक्ते, एका-
वा(पतेषा)मन्यतमाक्षरे केवले चैकारे यत्र यत्रावस्थिते यत्किञ्चित् पृच्छति तत् 'संवत्सरेण प्राप्यत'—
इति वक्तव्यम् । बहुभिर्वा इति । चरिमाभ्यां सविन्दु-विसर्गाभ्यां, च उ ज (उ ऊ अं ?),
अनुनासिका ङ ञ ण न माः, एभिरष्टैर्मास्या(सा) आदेश्याः । पूर्वोक्तन्यायेनेति ॥ २०५ ॥

पढमे य सत्तमसरे, पाडिवओ होइ सुद्धपक्खस्स ।

कायक्खरेसु सत्तसु, बितियादी अट्टमी जाव ॥ २०६ ॥ [५० १११, पा० २]

प्रथमस्वर अकारः । सप्तमस्वर एकारः । एतद्बहुले प्रभे शुक्लपक्षस्य प्रतिपद्भवति । ककार-
बहुले प्रभे द्वितीया, चकारबहुले तृतीया, टकारबहुले चतुर्थी, तकारबहुले पंचमी, पकाराधिके
षष्ठी, यकाराधिके सप्तमी, [शकाराधिके अष्टमी ।] एवं शुक्लपक्षस्य ॥ २०६ ॥

तइए णवमे य सरे, पाडिवओ [प० ११२, पा० १] होइ सुक्कपक्खस्स ।

गायक्खरेसु सत्तसु, णवमादी पुण्णिमा जाव ॥ २०७ ॥

तृतीयस्वर इकारः, नवमस्वर ओकारः । एतद्बहुले शुक्लपक्षस्य प्रतिपदा भवति । गकारबहुले प्रभ्रे नवमी । जकारबहुले दशमी । डकारबहुले एकादसी(शी) । दकाराधिक्ये द्वादशी । धकाराधिक्ये त्रयोदशी । लकाराधिक्ये [प० ११२, पा० २] चतुर्दशी । सकारबहुले पूर्णमासी ॥ २०७ ॥

अट्टम-वित्तिए य सरे, पाडिवओ होइ किण्हपक्खस्स ।

खादक्खरेसु सत्तसु, वित्तियादी अट्टमी जाव ॥ २०८ ॥

द्वितीयस्वर आकारः । अष्टमस्वर ऐकारः । एतद्बहुले प्रभ्रे कृष्णपक्षस्य प्रतिपदा भवति । खकाराधिक्ये द्वितीया । छकाराधिक्ये तृतीया । ठकाराधिक्ये चतुर्थी । थकाराधिक्ये पंचमी । फकाराधिक्ये षष्ठी । रकाराधिक्ये सप्तमी । षकाराधिक्ये अष्टमी । तस्यैव कृष्णपक्षस्य ॥ २०८ ॥

दसम-चउत्थे य सरे, निदि(दि)ट्ठे तह य कण्हपाडिवओ ।

धादक्खरेसु सत्तसु, णवमादी [प० ११३, पा० १] सोलसी जाव ॥ २०९ ॥

दशमस्वर औकारः । चतुर्थः स्वर ईकारः । एतदधिक्ये प्रभ्रे कृष्णपक्षप्रतिपदा भवति । धकारबहुले नवमी । झकारबहुले दशमी । ढकारबहुले एकादशी । धकाराधिक्ये द्वादशी । भकाराधिक्ये त्रयोदशी । वकाराधिक्ये चतुर्दशी । हकाराधिक्ये अमावास्या । एतास्तस्यैव कृष्णपक्षस्य ॥ २०९ ॥

पंचमवगगे पंचम-सरे [य] एकादसी तहा होइ ।

अणुणासिएसु दोसु वि, सेसा तिहिणो य चत्तारि ॥ २१० ॥

पंचमो द्विस्वभावः । अतः उभयपक्षस्यापि शुक्ल-कृष्णख्यस्य ग्राहको भवतीति । पंचमवर्गप्रतिबद्ध उकारस्त[प० ११३, पा० २]द्बहुले प्रभ्रे उभयपक्षस्यापि पंचमी । औकाराधिक्ये षष्ठी । ञकाराधिक्ये सप्तमी । वकाराधिक्ये अष्टमी । णकाराधिक्ये नवमी । नकाराधिक्ये दशमी । मकारबहुले एकादशी । अकारः सानुस्वारः, तदधिक्ये प्रभ्रे द्वादशी च त्रयोदशी । अकारः सविसर्गः, तद्बहुले प्रभ्रे चतुर्दशी पंचदशी चेति । एतास्त्रिवर्गा द्विस्वभावत्ता(त्वा)दक्षराणां पक्षद्वयस्य विज्ञेयाः ॥ २१० ॥

वित्तिया अणुणासाई, एवं तिहिणो कमेण चत्तारि ।

दिट्ठमि कण्हपक्खे, एवं तिहिणो य(प)विभागो य ॥ २११ ॥

उक्तार्थे वा अतिदेशार्थकारिका । पूर्वार्द्धदृष्टे च कृष्णपक्षे शुक्लपक्षे च । एवमुक्तन्यायेन तिथीनां प्रविभागः कर्तव्यः ॥ २११ ॥

संवत्स(च्छ)रंमि दिट्ठे, वित्तिए वग्गंमि [प० ११४, पा० २] जाण हेमंत(तं) ।

तइयंमि गिम्हकालं, चडले(चउत्थए) पाउसं जाण ॥ २१२ ॥

संवत्सराक्षरे प्रभाक्षराणामादौ दृष्टे द्वितीयवर्गाक्षरे च तस्यानन्तरं अग्रतो दृष्टे हेमंतकालो द्रष्टव्यः । संवत्सराक्षराः — घ झ ढ ध भ व हाः, द्वितीयवर्गाक्षराश्च — ख छ ठ थ फ र वाः । तस्य

संवत्सराक्षरस्य प्रभाक्षराणामादौ स्थितस्य यदा ग ज ङ ढ व ल सा नामन्यतमाक्षरोऽनन्तरमेवाप्रतो दृश्यते तदा प्रीष्मकाल आदेश्यः । तस्य संवत्सराक्षरस्य आदौ स्थितस्य यदा घ ङ ढ ध भ व हा नामन्यतमाक्षरो दृश्यते तदा प्रावृद्रकालो वाच्यः ॥ २१२ ॥

पंचमयंमि य वरिसा, वसंतकालं च पढमकादीसु ।

आयक्खरेसु पंचसु, सरओ सेसेसु चड(उ)थं पि ॥ २१३ ॥

तस्यैव संवत्सराक्षरस्य, प्रभाक्षराणामाद्यस्य [प० ११५, पा० २] ङ ञ ण न. म. म. [ना]मन्यत-
माक्षरो यदाऽनन्तरमेवाप्रतो दृश्यते तदा वर्षाकालो(लः) । तस्यैव संवत्सराक्षरस्य प्रभाक्षराणा-
माद्यस्य अ एक च ट इत्येतेषां पञ्चाना[म]नन्तरमेवाप्रतो दृश्यते तदा वसन्तकालो(ल)
आदेश्यः । तस्यैव संवत्सराक्षरस्य प्रभाक्षराणामाद्यस्य त प य भा(शा?) इत्येतेषां चतुर्णां केचिन्
१० मन्यते न द्वाभ्यां यकार-स(श)काराभ्यां तदा प्रथमपंचके 'अ-ए' स्वरद्वयं न गण्यते । क च ट त प
इत्येते तद् गण्यन्ते । एषां यदाऽनं [प० ११६, पा० १] त्रमेवान्यतमाक्षरो दृश्यते तदा शरत्काल
आदेश्यः । पौष-माघौ हेमन्तः । फाल्गुन-चैत्रौ वसन्तः । वैशाख-ज्येष्ठौ प्रीष्मः । आषाढ-श्रावणौ
प्रावृद्रकालः । भाद्रपद-अश्वयुजौ वर्षाकालः । कार्तिक-मार्गशीर्षौ शरत् । एवं क्रमः । गाथा-
बंधानुलोमतया यथा तथोक्तः ॥ २१३ ॥

११ पढमस्स पढमतइए, फग्गू चित्तो य दोसु चाईसु ।

दोस(सु) य कत्तियमासो, मग्गसिरो दोसु चरिमेसु ॥ २१४ ॥

प्रथमवर्गस्य प्रथम-द्वितीय-तृतीये च [प० ११६, पा० २] अ-ए-क फाल्गुनः । प्रभादौ व्यव-
स्थितैरि(ऋ)त्वक्षरैरनन्तरोक्तानां त्रयाणां मासाक्षराणामन्यतमो यदा दृश्यते तदा फाल्गुनो मासः ।
एवं क्रमेण चकार-टकारौ चैत्रः । तकार-पकारौ कार्तिकः । य-स(श) मार्गशीर्षः ॥ २१४ ॥

१२ एमेव सेसयाणं, उदुवग्गाणं पंच चउरो(त्था) य ।

मासक्खररा उ कमसो, पोसादी जाव अस्सजुज्जो(जो) ॥ २१५ ॥

आ ए ख छ ठ पौषः । थ फ र ष माघः । इ ओ ग ज ङ वैशाखः । द व ल स ज्येष्ठः ।
ई औ घ ङ ङ आषाढः । ध भ व ह श्रावणः । [प० ११७, पा० १] उ ङ ञ ण भाद्रपदः । न म-
अं अः अश्वयुजः । एवं पौषादिरश्वयुजपर्यवसा[न]मिति । तत्र चतुर्थवर्गाक्षरा ये च वत्सद-
१३ अ(रा)क्षराः । पंचमवर्गाक्षराः ङ ञ ण न मा मासाक्षराः । ते मरसाक्षराः संवत्सराक्षराणामुपरि-
गता अप्रतो वा व्यवस्थितानां दहंति । दग्धेषु तेषु वर्णाक्षरा मासाक्षरा भवन्ति । तैर्मासादेशः
कार्यः । अश्वयुजमासादारभ्य वर्षप्रवृत्तिः, समाप्तिश्च तस्य भाद्रपदमसे । एवं मासक्रमः उक्तः ।
अनेन लामालाम [प० ११७, पा० २] सुखदुःख-गमनागमन-जीवितमरण-नष्टजातकादिषु संख्यया
लब्धया प्रभाक्षरैः काल आदेश्यः सुसमाहितेन निमित्ते(त्त)ज्ञानबं(व)तेति ॥ २१५ ॥

१४ ॥ कालप्रकरणं समाप्तम् ॥

लामद्धि(ट्टि)यस्स लामं, वदिज्ज जइ उत्तरा हु अप्पमिहया ।

अहरेसु णत्वि लाम्हो, जे वि[य] अहराहरा चउरो ॥ २१६ ॥

[५० ११८, पा० १] अनभिहतोत्तराक्षरकृते प्रभे प्रष्टुला(र्ला)म आदेशः । अक्षराक्षराधिके नास्ति लाभः । येऽपि चाधराधरा[ः] चत्वारः स्वराः प्रागुक्ता[ः] तेऽप्यलाभकराः । 'आ ई ऐ औ' इत्येवाधिकेषु लाभो नास्तीति ॥ २१६ ॥

लब्धम् लहं(हं) सजोण्युत्तरेसु[प]रजोणि उत्तरे लाभं ।

लब्धम् विलंबियकाले, सपरिके(के)सं [५० ११८, पा० २] अहएसु ॥ २१७ ॥

उत्तरजीवाक्षरबहुले प्रभे अभिप्रेतमर्थ(र्थं) क्षिप्रं लभते स्वजना[त्], तैरेव जीवाक्षर-
रधिकेषु प्रभे उत्तरधात्वक्षरमिश्रेषु उत्तरमूलाक्षरमिश्रेषु वा परश(स)काशास्त्राभो वाच्यं(च्यः) ।
एषामेव जीवधातु-मूलाक्षरा[णा]मुत्तराणामधिकानां आलिङ्गिताभिधूमितानां चिरात् परिच्छेदेन
वाऽभिप्रेतार्थमर्थं प्राप्नोति । यतः कृ(कु)तश्चिद(द्)ग्वेनैवास्ति लाभ इति ॥ २१७ ॥

जह चेव य अभिघाते, तह चेव य उत्तराहरेसुं पि ।

धातुस्तरा य चरिमा, [५० ११९, पा० १] सभावदीहा य अहरहरा ॥ २१८ ॥

शुभाशुभं पृच्छतः अभिघातरा(ता)लिङ्गिताभिधूमितदग्धलक्षण उत्तराक्षरेणाधरेण आलि-
ङ्गितो(ते) उत्कृष्टात् सकाशादल्पकेशो भवति । प्रष्टुः उत्तराक्षरेणाधरो(रा)क्षरेणाभिधूमिते सत्यु-
त्कृष्टात् सकाशान्मध्यमकेशो भवति । प्रष्टुः उत्तराक्षरेणाधरो(रा)क्षरे दग्धे सत्युत्कृष्टात् सकाशान्म-
हाकेशो भवति । अधराक्षरेणोत्तराक्षरे आलिङ्गिते धर्मादल्पदुःखमवाप्नोति । अधराक्षरेणोत्तराक्षरे
अभिधूमिते धर्म(र्मात् ?)मध्यमं दुःखमवा[५० ११९, पा० २]प्नोति । अधराक्षरेण उत्तराक्षरे दग्धे
धर्मान्मह[द्]दुःखमवाप्नोति । एवं शुभाशुभं पृच्छतो वाच्यम् । धातुस्तरौ द्वौ 'उ ऊ', चरिमौ
'अं अः', उ अ ण न माः । स्वभावदीर्घाच्चयः स्वराः 'ई ऐ औ' । इत्येतेषां मध्ये 'ई औ'
अधराधरो(रौ) चतुर्थवर्गप्रतिबद्धत्वात् । एते दाह्या दहन्ति, न लाभं कुर्वन्त्यधिकाः प्रभे ।
दाह्य(ह्या)श्च पूर्वोक्ता एव ॥ २१८ ॥

अहरेसु अत्थि लाहो, जइ उत्तरवंजणेण अणुवलिओ ।

अहरबलाणुबलेणं, पुणो(?) भणिज्ज लाभं तु गत्थि त्ति ॥ २१९ ॥

अह(ध)रेषु लाभः प्रतिबद्धः अपि वादार्थं भवत्यधरेषु लाभो यद्यु[५० १२०, पा० १]त्तरे-
ष्वनुबलिता भवन्ति । यदा त्वधराः अधरानुबलास्ता(स्त)दा नास्त्येव लाभ इति ॥ २१९ ॥

जइ अक्खरअणभिहया, षण्हे दंसीति उत्तरा लहुआ ।

तो भणसु रायलाभं, अहराहरसंजुए गत्थि ॥ २२० ॥

प्रभ्यायां उत्तराः लघवः जीवाक्षराः अनभिहता शुद्धा यदा बहवः, तदा क्षत्रियस्य
राज्यार्थिनो राज्यलाभः । शेषवर्णानां यथास्वमर्थलाभो वाच्यः । योनिधि(वि)शेषावाक्षराणां
तथा दृश्यम् । 'अधराधर' इति अधरैः अधरस्वरयुक्तैर्नास्ति लाभ इति प्रागुक्तेवेति ॥ २२० ॥

लाभंमि पढमदिट्ठे, [५० १२०, पा० २] तिविहं कालं तु निहिसे तस्स ।

अतिगतमेस्सं वट्टन्त पंचवग्गाणुमाणेणं ॥ २२१ ॥

लाभार्थिकार यथाकम्-लाभे प्रथमं दृष्टे च(त्रि)विधे कालमतीतमनागतं चर्चममं च ।
वर्गणां परिणयेन निर्दिशेदियेवत्सूत्रमुपरि जाया(थ)या अत्रास्त्वस्तीति ॥ २२१ ॥

पढमतइया हु वग्गा, वट्टते वितईअ(बियई)ओ अईअंमि ।

सेसा दोन्नि वि वग्गा, कालंमि अगामिय(य आगमि)स्संमि ॥ २२२ ॥

प्रथमवर्गाक्षरा[प० १२१, पा० १]णां क च ट त प य शा नाम्, तृतीयवर्गाक्षराणां ग ज ड द ब ल सा नाम्, अन्यतमाधिके प्रश्ने वर्तमानकालमवगच्छ । द्वितीयवर्गाक्षराणां ख छ ठ थ फ र षा णामन्य-
५ तमाधिके अतीतकालमवगच्छ । शेषवर्गाक्षराणां घ झ ढ ध भ व हानां क ञ ण न मा नां चान्य-
तमाधिके भविष्यत्कालमवगच्छ । यदुक्तं वर्तमानकालाधिके प्रश्ने प्रष्टुव(र्व)र्तमानकालो(लि)
लाभः । अतीताक्षर[प० १२१, पा० २]बहुले प्रश्ने आसीला(? अतीताहा)भः । भविष्यत्का-
लाधिके प्रश्ने भविष्यति लाभः ॥ २२२ ॥

जा जस्स पुव्वभणिया, जोणी तस्सक्खराइ लक्खेज्जा ।

११ तस्सेव वदे लाभं, वा पाविय णिद्विसे तेणं ॥ २२३ ॥

या यस्य जीव-धातुमूलानां योनिरुक्ता तस्यान्निविधाया यौ (योनेः) प्रभाक्षराणां मध्ये
यदा जीवाक्षरा अधिका भवन्ति तदा जीवं लभ्यत इति [प० १२३, पा० १]प्रष्टावा(ष्टुर्वा)च्यम् ।
द्विपद-चतुष्पदस्य वा अक्षरानुमानेन पूर्वोक्तक्रमेणैव ज्ञेयम् । एवं धा(तु)त्वक्षरा यदा
बहवः[ः] तदा धातुं प्राप्स(प्स्य)तीति प्रष्टुवा(र्वा)च्यः । यदा मूलाधिकः, तदा मूलद्रव्य-
१५ मवाप्नोतीति वक्तव्यम् ॥ २२३ ॥

तदा वक्तव्य इति गाथान्तरेणाह —

पण्हक्खरेसु पढमो, जारिसओ उद्विसिज्ज जीवाई ।

तारिसयस्स य लाभो, दायाति य [प० १२२, पा० २] णिद्विसे तेणं ॥ २२४ ॥

उक्तार्थैव गाथा ॥ २२४ ॥

२० पढमाइ बंभणाणं, बीओ वग्गो हवइ वेसाणं ।

तइओ य खत्तियाणं, सुहाणं सेसया दोण्णि ॥ २२५ ॥

प्रथमवर्गाक्षराणां क च ट त प य शा नां अन्यतमाधिके प्रश्ने ब्राह्मणसकाशालाभो(लाभ)
आदेश्यः । द्वितीयवर्गाक्षराणां ख छ ठ थ फ र षा णां अन्यतमाधिके प्रश्ने वैश्याला(हा)भो वक्तव्यः ।
तृतीयवर्गाक्षरा[णां] ग ज ड द ब ल सा नामन्यतमाधिके प्रश्ने क्षत्रियाला(हा)भो वक्तव्यः । शेष-
२५ वर्गाणां घ झ ढ ध भ व हानां बाहुल्ये तदा शूद्रा[त्] लाभो वक्तव्य [प० १२३, पा० १] इति । क ञ
ण न मा [नां] अन्यतमबहुले संकरजातीयाला(हा)भ इति । अस्यैव जातीयका उक्ता उक्तं च
द्रष्टव्यम् ॥ २२५ ॥

अथे(प्पे)वि यणभिहया, वण्णिया (गिगय ?) वग्गा(ण्णा ?)सवग्गसंजुत्ता ।

अभिहयपरसंजुत्ता, णीया (णय) हीणाहियसमा भणिया ॥ २२६ ॥

२६ अनभिहताः सर्ववर्णाक्षराः तावलिं(लिं)गो भवति । तैः प्रभाधिके लाभो भवति । ये पर-
पा(स्प)रमभिप्रन्ति । क च ट त प यशा[स्ते]रुपरिगतैः, घ झ ढ ध भ व हानां च ग ज ड द ब ल सै

वचनितैम(र्भ)वति । स्व[व]र्गसंबोगः । तद्बहुले प्रभे लाभो भवति । ये परस्परवचनितैः । क
 वाभि[५० १२३, पा० २]वाचनितैः । आर्त्तिगितादिकः पूर्वोक्तः । बोऽसौ प्रथा त्वमिच्छते
 कथा(र्गः ?) कथाचित्संख्यया हीना[ः] कथाचिर(व)धिका[ः] कथाचित्समा भवति(न्ति) । एकै-
 (सि ?)म अभिन(इ)प्यंते(?) । हीने(?) फलकाम[ः] प्रभे ससे ईपरफलं भवति । इष्टैरधिकैः(अ)
 फलभावः । एवमेति(भिः) शुद्धरौषेः शुभाशुभमध्यमादेश्वम् ॥ २२६ ॥

पठम-तद्द्वय(ज्जे) वगो, होइ [५० १२४, पा० १] सुही दुक्खिओ वी[य]-वउत्थे ।

पंचमए पुण वगो, सुह-दुक्खे(क्खं) मज्झिमं तस्स ॥ २२७ ॥

प्रथमवर्गः-क च ट त प य शाः । वृतीयो वर्गः-ग ज ड ढ ष ल साः । एषामक्षराणां बाहुल्ये
 सुखविबक्षायां प्रभु[ः] सुखलाभो भविष्यति सुखावान्ति(ति)रित्यर्थः । द्वितीयवर्गः-ख छ ठ थ फ र
 पाः । चतुर्थो-ब झ ढ ध भ ष हाः । रे(ए)तेषां अक्षराणां बाहुल्ये प्रष्टादु(ष्टु)त्पातो [५० १२४, पा० २] ॥
 ज्ञेयः । दु(उ)त्पा[ता]गमो वा भविष्यतीति । पंचमवर्गो-ऊ ञ ण न माः । तेषु च [सुख]दुःखं
 मध्यममवाप्नोति । एवमसौ सुख-दुःखी (खानि ?) वा तन्नाप्ने(प्रो)ति येवं(एवं) वाच्यम् ॥ २२७ ॥

वीय-वउत्था वग्गा, दिट्ठा इच्छंति सुबहु आउं [च] ।

पंचमओ पुण वग्गो, मभि(ज्झि)मआउं सया इच्छे ॥ २२८ ॥

द्वितीयवर्गः-ख छ ठ थ फ र पाः । चतुर्थः-ब झ ढ ध [५० १२५, पा० १]भ ष हाः । एतेषाम- ॥
 क्षराणां बाहुल्ये आयु[ः] पृच्छतः, आयु[ः] प्रच्छु(भू)तं वक्तव्यम् । फलं लाभविकं पृच्छति(तः)
 अल्पं वक्तव्यम् । पंचमवर्गाक्षरा[णां] - ऊ ञ ण न मा नां बाहुल्ये मध्यमायुः पृच्छकस्व, लाभप्रभे
 मध्यमो लाभो वाच्यः ॥ २२८ ॥

उत्तरसरसंयु(जु)त्ता, सब्बे अप्पाउभा फलमुर्वेति । [५० १२५, पा० २]

अहरस्सरसंजुत्ता, तुह (सुबहुं) इ(य)च्छंति ते आउं ॥ २२९ ॥

उत्तरस्वराः पूर्वोक्तस्तैः संयुक्ता उत्तराक्षराः प्रथम-वृतीयवर्गायाः । तद्बहुले प्रभे यदि
 लाभविकं फलं पृच्छति तेषां प्रभूतं फलं भवति । येऽप्यायुः पृच्छंति तेषामल्पमायुर्भवति(ती)-
 त्यादेश्वम् । त एवाधिका उत्तराक्षरा अधरस्वरयुक्ता आयुःप्रभे प्रभूतमायुः प्रयच्छंति । फल-
 प्रभे फलं चाल्पं लाभविकमिति ॥ २२९ ॥

अहव विसण्णो आयुंमि होइ सुद्धेसु काइमाईसु ।

सत्तण्ह मेसममा(बसा?)दि सरसंजुत्तेसु विबज्जासो ॥ २३० ॥

पंचवर्गन्यायेन स(सा)मान्यतः फलं पृच्छकस्वायु[५० १२६, पा० १]श्लोक[५] । अष्ट-
 वर्गन्यायेन लग्नमुत्पाद्य आयुर्विभागो नष्टविभागो नष्टजातकमिति वक्तव्यमिति । काथावि-
 सप्तवर्गेषु शुद्धेषु मेषादिराशयः । सप्त कथं ? । प्रभाक्षरं गृह्य आद्यक्षरं त्यक्त्वा द्वितीये 'क च
 ट त प य शा'द्या(दि)वर्गाक्षराणां वर्गान्यतमं शुद्धमात्रारहितं यद् वर्गमध्यं याति दृष्टं स रासि(शि)- ॥
 दद्यादिति । तत्र च वर्गे यदि (यत?)नो वर्ग[ः] तसि लिप्ता(कला?) शोभ्यते । यदंश(श)नो वर्गः । वर्गे
 षट्कलाः सो(शो)भ्याः । सुखमानस्य वर्णप्रमाणेन षट्कलाः शोभ्याः । षट्क(श्व?)नो वर्णः पंचमो रेफः, स-
 लि० शा० ७

- [प्रम]बर्गस्य क्षकारः, य ए त ट च [५० १२९, पा० २] बर्गाश्च वृश्चिकादिकाः । एते स्वराः संतस्तथैव कुर्वन्ति । एवं स्वरयुक्ता आद्यंतत्यागेन [वि?] पर्ययो द्रष्टव्यः । एवं बर्ग(र्त?)मानं लभं प्रभाक्षरै-
कत्पाद्यते । ततः सिद्धाक्ष[र]राशिरुत्पद्य(त्पाद्यः ?) । कथं द्वादश स्वरा द्विगुणीकृत्यास्याप्याकाश-
प्रभया दशकसंख्यया निव्यया गुण्य जातं क्षतद्वयं चत्वारिंश[५० १२७, पा० १]त्यधिकं सिद्धरासि(शि)
११ स्थाप्य प्रभागतलमांशा[म्] विशोध्य शेषभागं ककारगर्भेण कादिबर्गाष्टकगुणेन लभं एकान्ते
स्थाप्य, रूपमेकं शेषवर्णाकानां यथादृष्टां(ष्टं) स्थाप्य, षष्टिच्छेदं वाऽवस्थाप्य, उपरिबर्णराशिसव-
र्ण्य(?) षष्टिपंचभिगु(र्गु)ण्यं तेन भागोपरि राशे[ः] लब्धानि वर्षाणि । शेषं स्वरगुणं लब्धा मा-
सा[ः] चाक्षरद्वयगर्भगुणे दिनानि । 'क च ट त' चतुरक्षरवर्गगुणे [५० १२७, पा० २] घटिकाः ।
एतद्वर्षादिक्रमेण स्थाप्य ककारगर्भषड्वर्गगुणाद्विशोध्य पृच्छकस्य प्रथम-मध्यम-तृतीयावस्थां
१२ विजा(ज्ञा)य धात्वाविश्व्यं देयम् । विसो वा अष्टवर्गा ये आद्यन्तपाते षड्वर्गक्षेपोपगतो वा
तृतीयवसा(शा)यां 'अ ए क च ट त प य श' वर्गं शोध्यं वाऽव(प)नीयं वा । एवमावृत्त्या यावत्ति-
(न्नि?)श्चित्काल इति । यावन्तस्व(श्च) पर्याया धात्वादि[५० १२८, पा० १]तृ(त्रि)कस्य बलाद्यवस्थासु
शुष्यन्ति(न्ति) प्रक्षिप्यन्ते वा तावद्वर्णक्षेपादयोऽप्यसाधाद्योवण्ण(?)सावपि बुद्ध्या पात्यो देयो
वा । एवं पृच्छकस्यातीतः कालः स्फुटः । आगासिकालपरिज्ञानार्थं य एषः अति(ती)तकालः,
१३ एषः चतुष्टयगुणाकारः, गर्भाद्विसो(शो)ध्य वर्षादि । इदानीं तस्माद्याव(ती) दसा(शा) विभागां-
सा(ज्ञा) प[त]ति तावति(ती) इह क्षेत्राक्षिपेषु पात्या । [५० १२८, पा० २] इह शेषमार्गादि-
बर्गादिस(ग)ण उभययोगे सर्वे(र्व) वर्णाप्रमिति (?) ॥ २३० ॥

आउंमि जो वियप्पो, काले देसे य होइ सो चेव ।

अणुणासिया य सवे, चरिमा सेसा समा भणिया ॥ २३१ ॥

- १४ आयुषि यः क्रमोऽभिहितः स एव कालो(ले) वक्तव्यः । उत्तराक्षरैरधिकैः क्षिप्रं ल[प्य]तीति
वक्तव्यम् । अधराक्षरैरुत्तराक्षरान(नुव?)लितैः, दृष्टि(ष्टै)रधिकैः स्व[चि?]रेण प्राप्यतीति प्रष्टा
वाच्यः । विसो(शो) प्राम-विषयाविलक्षणः । ग्रामादिकस्य लाभो भवतीति प्रभे उत्तराक्षरैरधि-
कैर्लब्धैः [क्षिप्रं] अधराक्षरैश्चोत्तरानुबलितैः [५० १२९, पा० १] स्व[चि?]रेण लाभः । अधराक्षरै-
श्चाधिकैर्नास्ति लाभः । अनुनासिकाश्चरिमसंज्ञास्तैः समो लाभः स्वयोनिगुणबुल्य इति ॥ २३१ ॥

- १५ ॥ लाभगंडिकाप्रकरणं समाप्तम् ॥

इत(तइ)य-पढमेसु य जलं, बीय-चउत्थेसु अप्पपाणीयं ।

पंचमए पुण वग्गे, णत्थि जलं चेव णायवं ॥ २३२ ॥

प्रथमवर्ग-तृतीयवर्गाक्षराधिके प्रभे नास्ति जलमादेश्यम् । या मात्रा [ः ?] स्ववर्गप्रति-
बद्धाः ताभिरप्येवमेवेति ॥ २३२ ॥

- १६ पढम-तइएसु [पर]मा, बितिए मज्झा उ सस्ससंपत्ती ।

चउ-पंचमए आयरिए (?) णत्थि सस्सं ते(ति) जाणेज्जा ॥ २३३ ॥

प्रथम-तृतीय[५० १२९, पा० २]वर्गाक्षराधिके सखनिष्पत्तिः उदकृष्टा । द्वितीयवर्गाक्ष-
राधिके मध्यमा सखनिष्पत्तिः । चतुर्थवर्गाक्षराधिके स्तोत्रं निष्पद्यते । पंचमवर्गाक्षराधिके स्तोत्र-
मपि नास्ति सखम् ॥ २३३ ॥

पठम-तइयंमि वग्गे, सइत्तणं तह य बीयए असई ।

चउत्थ-पंचमए वगंमि(ग्गे) णत्थि सइ चिय णायद्धा ॥ २३४ ॥

प्रथम-तृतीयवर्गाक्षराधिके प्रभे महती सती ज्ञेया । द्वितीयवर्गाक्षराधिके प्रभे मध्यमा
सती ज्ञेया । चतुर्थ-पंचमवर्गाक्षराधिके प्रभे सतीरेव नास्तीति निष्पत्त्यभावात् ॥ २३४ ॥

॥ वर्गस्य [५० १३०, पा० १] गंडिका समाप्ता ॥

आदा पुस्तो [य] महा, हत्थो चित्ता तहेव [साई य] ।

जिद्धा [मू]लो एए, इ(दु)अक्खरा अट्ट नक्खत्ता ॥ २३५ ॥

आर्द्रा-पुष्य-मघा-हस्त-चित्रा-स्वाति-ज्येष्ठा-मूला अष्टौ रे(द्वय)क्षराणि नक्षत्राणि ज्ञातव्यानि ॥

अस्सिणि भरणि तह(य) किच्चिय, रोहिणि फणिदेवया विसाहा य ।

रेवय सवण धणिद्धा, तिअक(क्ख)रा णव उ नक्खत्ता ॥ २३६ ॥

अश्विनी-भरणि-कृत्तिका-रोहिणी-अश्लेषा-[विशाखा]-श्रवण-धरि(नि)ष्ठा-रेवत्य इति नव-
नक्षत्राणि अ(द्य)क्षराणीति ॥ २३६ ॥ [५० १३०, पा० २]

मिगसिर पुणव(ब)सु बिन्नि, पुद्वासाढाणुराधजलदेवा ।

एए पंच वि र(रि)क्खा, चउरक्खरनामया भणिया ॥ २३७ ॥

मृगसि(शि)रः पुनर्वसुः पूर्वाषाढा अनुराधा शतभिषा एतानि पंच नक्षत्राणि [चतुर-
क्षरनामकानि भणितानी]ति ॥ २३७ ॥

भृगदेवा दगदेवा, रिक्खा पंचक्खरा दुवे एते ।

अष्ट(ज्ज)म-विस्सा छक्कं, सत्तक्खवि(रि)याहिबुद्धी(बन्धु?)या ॥ २३८ ॥

पूर्वाफाल्गुनी उत्तराषाढा द्वे एते उभाव(भेऽ)पि पंचाक्षरौ(रे) । अर्यमदेवता-उत्तराफाल्गुनी,
विश्वदेवता-पूर्वाभाद्रपदा एतौ षडक्षरौ । अहिबन्धुः उत्तराभाद्रपदा सप्ताक्षरा ॥ २३८ ॥

दो[अ]क्खरमादीणं, णक्खत्तग(त्ता?)णं [कमेण ?] ठावेउं ।

पण्हाइमसैखाए, [५० १३१, पा० १] णक्खत्तगणं वियाणाहि ॥ २३९ ॥

द्व्यक्षरादीनां नक्षत्राणां सरा(सा)क्षरपर्यन्तानां क्रमेण स्थापयित्वा प्रभाक्षराणां आद्यक्षर-
संख्ययाऽभिषातशुद्धा नक्षत्रगणमध्या नक्षत्रगणं जानीहि । द्व्यक्षरं त्र्यक्षरं चतुरक्षरं पंचाक्षरं
षडक्षरं सप्ताक्षरं चेति ॥ २३९ ॥

अधरत्तरकमेणं, पच्छा अहरत्तरेण सद्गणं ।

णादुण(दूणं?) तवणामं, जाणेज्जा णामकरणाणं ॥ २४० ॥

अधरा उक्ताः, उत्तरा अप्युक्ता एव । प्रभाक्षराणामाद्यवस्थितो(तेन?) उत्तराक्षरणर(रेणा) स्पर्शसंख्या(संख्यं) नक्षत्रं ज्ञेयम् । प्रभाक्षराणागा(मा)दिस्यितेन अधराक्षरेण बहुसंख्यं नक्षत्रं ज्ञेयम् ।
* [प० १३१, पा० २] प्रभाक्षरैना(ना)माक्षरैर्वा पूर्वोक्ते[न] क्रमेण वर्गमानीय तेषामुत्तराक्षरै-
उत्तराक्षरा लभ्यन्ते । अधराक्षरैरधराक्षरा लब्धवर्गा[ः] प्रतिलब्धा[ः] प्राप्यन्ते । तैर्नक्षत्रं
योजयेदिति । अत एव अधररासि(शि)रपि ज्ञेया ॥ २४० ॥

॥ नक्षत्रगंडिका समाप्ता ॥

तिहि उत्तरेहि वग्गं, उत्तरवग्गोसु [प० १३२, पा० १] पढमयं लहइ ।

॥ तिहि अधरेहिं अधरं, अधरेसु(सुं) य तिजयं लहइ ॥ २४१ ॥

प्रभाक्षराणामादौ यदा त्रयोऽक्षरा उत्तरा मात्राभिरभिहता (मात्रारहिताः?) असंयुक्ता अनभिहताश्च भवन्ति तदा तेषां य आ[दि]खर(रः) स आत्मीयं वर्गं लभते । प्रभाक्षराणामादौ यदा त्रयोऽक्षरा अधरा मात्रारहिता [प० १३२, पा० २] असंयुक्ता अनभिहताश्च भवन्ति तदा तेषां यस्तृतीयोऽक्षरः [स] आत्मीयं वर्गं लभते ॥ २४१ ॥

॥ उभएसुं दोसुं दोणिण वि एक्केकं चउक्कयं लहइ ।

वामिस्सेसु वि एक्कं, पुरिमेसु अणंतरं लहइ ॥ २४२ ॥

प्रभाक्षराणामादौ यदा द्वौ उत्तराक्षरौ भवतः मात्रारहितौ असंयुक्तौ अनभिहतौ च तदौ(दा) तौ द्वावपि प्रत्येकं आत्मीयं वर्गं [प० १३३, पा० १] लभते । प्रभाक्षराणामादौ यदा द्वौ अधराक्षरौ मात्रारहितौ असंयुक्तौ अनभिहतौ च प्रत्येकं आत्मीयं वर्गं लभते । यदा अधरा-
२१ (र आ)दौ पतितोऽनन्तरश्च त्य(त)स्योत्तरः पतितः । य(त?)दाऽऽलिङ्गिताभिधूमितदग्ध-लक्षणं अभि-
घातं सो(शो)धयेद्(द्) । निदर्शनम् — खकारस्य गकारेणालिङ्गितस्यैका संख्या हसति । हसितैक-
संख्या[क]श्च ककारो [प० १३३, पा० २] भवति । तस्मिन् ककाराच(रश्च)तुर्थवर्गस्तद्वर्गं लभते ।
उत्तरानुबलितत्वात्तमर्थं उत्तरं लभते । स एव खकार(रो)घकारेणाप्रतोऽवस्थितेनाभिधूम्यन्ते(ते) ।
अभिधूमितस्य चकारस्य द्वे संख्ये निवर्त्तते । एका खकारसंख्या, द्वितीया ककारसंख्या । तत्रैका
२२ स्थाने(न)त्यागेन खकार-चकारादारभ्य चतुर्थवर्गमाप्नोति । स चा(च) घकारानुबलितत्वात्
पवर्गं अधराक्षरं प्राप्नोति । यदा अध[र] आदौ पतितोऽनन्तरश्च तस्योत्तरः पति[तः], तदा-
ऽऽलिङ्गिताभिधूमितदग्धलक्षणं अभिघातं शोधये[दि]ति । [प० १३४, पा० १] निदर्शनम् — खकारस्य द्वे
ककारस्य ङकारे[ण] चोत्तरेण दग्धस्य तिस्रः संख्या निवर्त्तते । कास्तास्तिस्रः संख्याः ? खका-
रस्य संख्या द्वे वेति । स्थानद्वयहसस्य ङकारादारभ्य चतुर्थवर्गं प्राप्नोति । कः पुन[र]सौ
२३ चतुर्थस्तत्रोत्तरानुबलितत्वात् पवर्गरुत्तराक्षरा(रं?)प्राप्नोति । एवं एको(के?)न चतुर्थस्य उक्तः ।

१ 'आत्मायं पवर्गं' इति प्रतिगतः पाठः ।

अन्वेषामप्यक्षराणां यद्यमेव क्रमो ज्ञेयः । व्यामिश्रास्तु संयुक्ताक्षराणां यत्र यत्र पतिता आत्म-
वर्गं लभते (न्ते) । तेषां संयुक्ताक्षराणां क आत्मवर्गं लभते ? किं योऽप्यस्मात् आहोषिदु-
परिहृष्टः ? । [प० १३४, पा० २] उच्यते - योऽसायु(बु)पवा(र्ष)क्षरः । प्रभे पूर्वक्षरौ यदा द्वाबु-
त्तरौ भवतः, साग्राह्यतौ असंयुक्तौ चेति । तदा द्वितीयोऽक्षर आत्मीयं वर्गं लभते ॥ २४२ ॥

अ च त य वग्गा उत्तर-करणं च हवदि [जइ?] चउ व[ग्ग]स्स ।

होदि क्रमेण क ट प शा, चदुरा णीपं(यं) च णादवं ॥ २४३ ॥

‘अ च त या’नां चतुर्णामक्षराणां बाहुल्ये(ल्यं) यदा प्रभे भवि(व)त्प्रभिहि(ह)तानां तदा
चिंतायां उत्तमकार्यं पृच्छतीत्यादेश्यम् । लाभप्रभे उत्तमो भवतीति वाच्यम्(िच्यः) अ(प्र?)ष्टा ।
‘क ट प शा’नां चतुर्णामक्षरा[प० १३५, पा० १]णां प्राचुर्ये यदा प्रभाक्षरेषु दृश्यते अनभिहतानां
तदा चिंतायां नीचकार्यं पृच्छतीति वक्तव्यम् प्रष्टा । लाभप्रभेऽल्पलाभस्ते भविष्यतीति ॥
वक्तव्यम् । ‘अ च त या’ उत्तरकरणसंज्ञकम् । ‘क ट प शा’ अधरकरणसंज्ञकम् ॥ २४३ ॥

संजुत्तमसंजुत्तं, आलिङ्गियमादियं अ क च टा दी ।

उच्चारिज्जदि कमसो, अणुपुढीए करणमेदं ॥ २४४ ॥

प्रभे येऽक्षरास्ते संयुक्ता [असंयुक्ता] वा आलिङ्गिता [अ] मिधूमिता दग्धा वा, अ क च ट
त प [य] शा येऽक्षराः पंचचत्वारिंशत् [प० १३५, पा० २] तेषां क्रमोच्चारणं आनुपूर्वीति भण्यन्ते(ति) ।
आनुपूर्वीक्रम उच्यते । ‘अ क च टा’दीनामष्टानां वर्गाणां क्रमोच्चारणं आनुपूर्वीक्रम उच्यते । विप-
र्यासोच्चारणं अनानुपूर्वीकरणमिति । एतावानेव, नात्र कश्चिद् विशेषः । प्राप्तिस्तु वर्गाणां
अन्यतःका(न्यका?) रिकयोच्यते ॥ २४४ ॥

[पढ]अं(मं?)तिल्लचउक्के त प य श वग्गे वि पावए जेण ।

एवं अना[णु]पुढीकरणं छट्टं मुणेयवं ॥ २४५ ॥

प्रथमवर्गस्य ‘अ क[प० १३६, पा० १] च ट त प य शा’ख्यस्य अन्य(न्त्या)क्षराश्चत्वारः ‘त प
य शा’ एते यथा प्राप्नुवन्ति वर्गाणां तथा वर्णइ(वि)व्याप्त्युपरिष्ठा[त्] । यच्च तद्वर्गः(सर्गः)
बिलोन्धेन अनानुपूर्व्या प्राप्नुवन्ति । वर्गाः—कवर्गः चवर्गः टवर्गः शवर्ग मि(इ)ति । अनानु-
पूर्व्या षष्ठं करणं ज्ञेयमिति । अ क च ट त प य शा इत्यत्र पूर्वाः—‘त प य शा’ इत्येवानुपूर्वीक्रम
इत्यर्थः । एषामेव विपर्ययोच्चारणं अन्योन्य(न्त्या)पूर्वी [क्रमः] । प्राप्ति(पश्चात्?)क्रम इत्यर्थः ।
[प० १३६, पा० २] पंच करारण्य(करणानि प्र?)तीतानि । तृ(त्रि)षूत्तरेषु वर्गः प्रथमकरणम् । एवं
तृ(त्रि)ष्वधरेषु द्वितीयम् । उभयत उत्तरौ द्वौ तृतीयम् । ध(ए)केन चतुर्थं लभ्यते चतुर्थकरणम् ।
व्यामिश्रेयु(र्षु)कैरेको वर्गः लभ्यत इति पंचमं करणम् । यद्वा व्यामिश्र एकेन चतुर्थमस्यांतर्गतं
चतुर्थोऽयं भेदः । आनुपूर्वी उच्चारणकरणं पंचमम् । अनानुपूर्वी षष्ठं करणमिति ॥ २४५ ॥

अणभिहदा संजुत्ता, पढमं पावंति अप्पणो [प० १३७, पा० १] वग्गां ।

आलिङ्गिया य तत्तो, हसंति एक्केक्यं ठाणं ॥ २४६ ॥

उत्तरा अनभिहदा येऽक्षराः प्रभादौ अन्यतमेऽप्रतो वा त एवासंयुक्तौ(का) यदा दृश्यन्ते
तदा ते प्रथमवर्गः स(स्व)वर्गं प्राप्नुवन्ति । यदा त्वालिङ्गिता असंयुक्ताश्च तदा एकस्थानहासेन हसे

(ह्रासं ?) प्राप्नुवन्ति । निदर्शनम्—[ककारः] खकारेणालिङ्गितश्चकारं प्राप्नुवं(प्रो)ति । एवं चकारः ह्र(छ?)कारेणालिङ्गितः ढ(ट)कारं प्राप्नुवं(प्रो)ति । तथा गकारो [५० १३७, पा० २] चकारेणाभिधूमितः जकारं प्राप्नुवं(प्रो)ति । जकारः झकारेणाभिधूमितः डकारं प्राप्नोति । एवं घकारो ङ(ङ ?)कारेण दग्धः ककारं प्राप्नोति । एवमन्येऽपि [वर्गा]क्षराः संयुक्ता द्वितीयादिवर्गान् प्राप्नुवन्ति ।
 ४ द्वितीयवर्गग्रहणेन द्वितीयोऽक्षर उच्यते । त एव संयुक्ता आलिङ्गिताः स्थानद्वयद्वसि[त]त्वात् ते तदा तृतीयं स्थानं टवर्गं प्राप्नो(प्रुवं)ति । एवं गकारोऽपि संयुक्तो यदाऽऽलिङ्ग्यते तदा [५० १३८, पा० १] तृतीयं वर्गं प्राप्नोति । एवं संयुक्ताभिधूमिताश्चतुर्थो(र्थम् ?) दग्धाः पंचममिति ॥ २४६ ॥

सट्टाणमुवेति दढा, वत्तीसं एत्थ होंति संयो(जो)भा ।

ह्रस्सा य संति कमसो, चउवगगकमेण एक्केकं ॥ २४७ ॥

१० स्वस्था[न]मुच(मुपय ?)न्ति दग्धाः । तत्र सरा(सा?)क्षरसंयोगेमा(ना)लिङ्गिताभिधूमितदग्धसंयोगेन च द्वार्त्रिस(ज्ञत्)संयोगा भवन्ति । तानुपरि निर्बर्णयिष्यति । अष्टौ वर्गाः संयुक्तालिङ्गितदग्धाभिधूमिता इत्येते चतुर्भिर्विक[५० १३८, पा० २]ल्पैरुणिता द्वार्त्तस(त्रिंश)द् भवति(न्ति) । ह्रिस्ता(ह्रसिता)येऽक्षरास्ते आलिङ्गितास्ते द्वितीयं स्थानं प्राप्नुवन्ति । अभिधूमिता[:] तृतीयम्, दग्धा[:] चतुर्थं स्थानं प्राप्नुवन्ति । एतच्च निदर्शनेन पूर्वशेषा(वं?) वर्णितमितो(त उ?)क्तम् । अनंतरंगा-
 ११ थानुसारेणास्यायमर्थः—‘ह्रस्सा लहन्ति कमसो’ चतुर्थवर्गक्रमेणेति एक्केकं वर्गं प्राप्नुवन्ति । संयोगस्य [५० १३९, पा० १] च प्रकान्तत्वात् ‘अ इ ए ओ’ एते चत्वारः ह्रस्वग्रहणेन स्वरा गृह्यन्ते । तत्र अकारः प्रभादौ अन्यत्र वा निरुपहतः अवर्गमेव प्राप्नोति । ककारोपरिगत इकारः कवर्गं प्राप्नोति । चकारोपरिगत एकार[:] चवर्गं प्राप्नोति । टकारोपरिगतः ओकारः टवर्गं प्राप्नोति ॥ २४७ ॥

ब्रितिय-चउत्थो पंचम-छट्टो अण्णोसु लहदि [५० १३९, पा० २] आदेसा ।

२० लभदि अ चरिम चउक्को, तकारमादीस(सु?) एक्केकं ॥ २४८ ॥

द्वितीय आकारः, चतुर्थ ईकारः, पंचम [उकारः, षष्ठ] ऊकारः । एते चत्वारः स्वरा अन्यवर्गाक्षराणामुपरि प्राप्नुवन्ति । के ते अन्यवर्गाक्षराः ? ‘त प य शाः’ । तत्र तकारस्योपरिगत आकार[:] तवर्गं लभते । पकारस्योपरिगत ईकारः पवर्गं लभते ॥ [५० १४०, पा० १] यु(य)कार उकारेण युक्तः प(य?)वर्गं लभते । शकार उकारेण युक्तः शवर्गं प्राप्नोति । शकारश्चरिमस्तत्रास्तीति
 २१ ‘त प य शाः’ चतु(त्वा)रोऽपि चरिमसंज्ञाः । अत एवानि(वासिन्) चतुके(ण्के) ह्रस्वाणां स्वराणां संयोगेन तत्प्राप्नोति(प्राप्ति)रुक्ता ॥ २४८ ॥

अणुवलिया तिहदा वा, जुत्ता पुवावरेण एक्केकं ।

एस सराण णिवेदो(सो), ककारमादी[सु] त(व)ण्णोसु ॥ २४९ ॥

अनुबलितशब्द आलिङ्गितवापि(ची) । अनुबलिता द्विविधाः—उत्तरान(नु)बलिता अधरा-
 २० नुबलिताश्च । तत्र अधराक्षर उत्तरस्वरसंयुक्त उत्तरान(नु)बलितशब्द(संज्ञः ?) । यद्वर्गसंबन्धितेन स्वरेणाक्षरो युक्तस्त्विभेव च वर्गं [५० १४०, पा० २] उत्तरान(नु)बलितत्वाद्दुत्तराक्षरं लभते । स्वरा[णा]मपि मध्ये त्व(त)मेव स्वरमुत्तरं प्राप्नोति । उत्तराक्षरोऽप्यधरस्वरयुक्तो अधरानुबलित-संज्ञः । यद्वर्गसंबन्धी(धि ?)तेन स्वरेणाक्षरो युक्तस्त्विभेव वर्गं अधरानुबलितत्वाद्दधराक्षरं लभते ।

स्वराणामपि मध्ये तमेव स्वरमुत्तरं(मधरं) प्राप्नोति । उत्तराक्षरोऽप्यधरस्वरयुक्तोऽधर.....
† मिधून्यते स द्वितीयवर्ग-
 मवाप्नोति । निदर्शनम्—ककारोऽभिधूमितः खकारेण [च]वर्गं प्राप्नोति । खकारोऽभिधूमितो
 घकारेण छवर्गं प्राप्नोति । गकारोऽभिधूमितो घकारेण जवर्गं प्राप्नोति । ककारो वृधः ङकारेण
 टवर्गं प्राप्नोति । एवमन्येऽप्यक्षरा[ः] पूर्वाभिहि[५० १४१, पा० २] त्विस्तारक्रमेण द्रष्टव्या[ः] । ये
 संयुक्ताक्षरास्तेषामुपरि योऽक्षरः स स(स्व)वर्गाक्षरं लभते । उत्तरः उत्तराक्षरमधरोऽप्यधराक्षर-
 मवाप्नोति । एष स्वरनिबेधक(घः) सकारादिषु हकारान्तेष्वक्षरे[षु] आर्लिगिताभिधूमितवृधलक्षण
 उक्तः । इत्था लभते । आदिचतुष्कम्—अकारप्रभृतयः । [५० १४२, पा० १] अन्यचतुष्कं प्राप्नो-
 तुवं(?)ति साभ्यां (? सान्यं) वर्गं लभन्त इति ॥२४९॥ अस्वैवार्थस्यातिदेशार्थं कारिकान्तरमाह—

जह चैव सरवसेसो (विभागो ?), ककारमादीसु घं(वं)जणेसु पि । ॥

एमेव [वि] रई(इ)यबो, गिरंतरं जाव [उ] हकारो ॥ २५० ॥

एवमेव कर्तव्यो निरंतरं ककारादारभ्य यावत् हकार इत्येष वर्गलब्धयर्थं स्वरविभागो
 विज्ञातव्यो व्यंजनेषु । अयमर्थः पूर्वगाथयाऽभिहित इति नोक्तः ॥ २५० ॥ [५० १४२, पा० २]
 एवं अनानुपूर्वो(वी)प्रपंचेन षष्ठं प्र(?)करणम् ॥

जो य सराण विभागं, देसेदि य सत्तमो य सो करणो । ॥

एमेव वंजणाणं, विभावणो अट्टमो होति ॥ २५१ ॥

उक्तार्थातिदेशार्थं गाथेयं पठिता । षष्ठमुक्तमनानुपूर्वीकरणम् । अनन्तरं स्वरयोगाद्वर्ग-
 लब्धिहक्ता । असौ स्वरविभागो नाम सप्तमं करणम् । संयुक्तासंयुक्तविकल्पेन वर्गप्राप्तिरित्यष्टमं
 व्यंजनविभागो नाम प्र(?)करणम् ॥ २५१ ॥

दंसेति सव[ग्ग]क्खर-संजोगं [५० १४३, पा० १] जो य सो हवे णवमो । ॥

परवग्गक्खरसंजोयं, दंसेदि य दसमओ करणे ॥ २५२ ॥

स्ववर्गाक्षरसंयोगेन नवमं करणम् । इदं यथा भवति तथा पूर्वमुक्तम् । परवर्गाक्षर-
 संयोगा[त्] दशमं करणम् । परवर्गाक्षरसंयोगोऽपि पूर्वाभिह(हि)त एव । अनयोः करणयो-
 र्यथाक्षरलाभ[ः] तथोपरि वर्णयिष्यामः ॥ २५२ ॥

अह उत्तराणुवलिया, हस्ता उ लहंति हस्समन(न्न)यरं । ॥

अहरेणऽवि हम्मंता, [५० १४३, पा० २] तेसिं विय वग्गमण्णयरं ॥ २५३ ॥

अधराक्षरा उत्तराक्षरैरार्लिगिता इत्थवर्गं अन्यं लभन्ते । निदर्शनं यथा—खकारः ककारे-
 णार्लिगितो वृधः कवर्गं प्राप्नोति, तस्मिन्चोत्तराक्षरम् । एवमन्ये(न्य)वर्गेभ्योऽक्षराः प्राप्नुवन्ति ।
 उत्तराक्षरा अधराक्षरे[ण]अभिहन्यमाना लब्धवर्गेऽधराक्षरं प्राप्नुवन्ति । यथा ककारः खकारेणा-
 र्लिगित[ः] चवर्गे अधराक्षरं प्राप्नोति, अधरानुबलितत्वात् । अथवा चास्या गाथाया अन्यथा ॥
 [५० १४४, पा० १] व्याख्यानम्—अधरस्वरा उत्तरैर्ह्रस्वैः स्वरैरनुबलिता इत्थस्वरमेवान्यतमं लभन्ते ।

अनुबलितमेव लभ्य(भ)न्ते (?) उत्तरा इत्याः(?) 'अ इ ए उ' इत्येते अधरेण स्वरेणामिहन्त्याना
अधरमेव स्वरं अनुबलितमभिलभत(न्त) इति ॥ २५३ ॥

एवं अहर चउके, आइल्लो पच्छिमो व एमेव ।

चउ तिय एके कमसो, हस्सेसु हवति आदेसा ॥ २५४ ॥

- 8 अनानुपूर्वीमंग(गी)कृत्य अधरचतुष्कं 'क ट प शाः' चत्वार आद्या भण्यन्ते [५० १४४, पा० २]
अथवा पश्चाद्भवन्तीति पश्चिमाः 'क ट प शाः' । ककारः अकारवर्गोऽस्य (?) पश्चिमो
भवति । एवं ने(ज्ञे)यम् । एतदन्यतमाधिके प्रभे मध्यमलाभ आदेश्यः । 'अ च त या' आद्याः ।
उत्तराः तदन्यतमाधिके प्रभे उत्कृष्टलाभ आदेश्यः । एषां 'अ च त या'नां मध्ये अकार-
चकारधिके प्रभे उत्कृष्टो लाभ आदेश्यः । एषां(वं) 'क ट प शा'नां मध्ये पकार-शकाराधिके
10 प्रभे अधमलाभ आदेश्यः ॥ २५४ ॥

जह चैव सरनिवेशो, भणिओ तह चैव वंजणेसुं पि ।

एमेव [वि]रइयवो, गिरंतरं जाव उ हकारो ॥ २५५ ॥

- अथवाऽस्य(स्या)गाथाया विस्तरेण स्वरव्यंजनवि[५० १४५, पा० १]भागेनाक्षरोत्पादनं प्र-
स्तारचतुष्टयं पंचवर्गीये तत्र प्रथमतः यथा-तिर्यक् चतुर्दशगृहकाणि ऊर्ध्वं [न]व च ।
11 एवं विरच्याक्षरन्यासः-अ आ इ ई उ ऊ ए ऐ ओ औ अं अः । अ । एवमेवा प्रथमा पंक्तिः । इ
क का कि की कु कू के कै को कौ कं कः । उ । प्रथमाया अधः द्वितीया । उ । च चा चि ची चु
चू चे चै चो चौ चं चः । तृतीया । ऊ । ट टा टि टी टु टू टे टै टो टौ टं टः । ट थ ऐ । चतुर्थी । ए ।
ती तु तू ते तै तो तौ तं तः । त ता ति । उ । पंचमी । ऐ । पु पू पे पै पो पौ पं पः । प पा पि पी । ऊ ।
षष्ठी । ओ । यु यू ये यै यो यौ यं यः । य या यि यी । ए । सप्तमी । औ । [५० १४५, पा० २]
20 शो शौ शो शौ शं शः । श शा शि शी शु शू । अष्टमी । अं अः ओ औ ऐ ए ऊ उ ई ई आ अ । इ ।
नवमी । एवमेता नव पंक्तयः अधोऽधः स्थाप्याः । एवं यथा पंचवर्गेषु दर्शितस्तद्वन्त्येऽपि-
'ख छ ठ थ फ र ष । ग ज ड द ब ल स । घ ङ ढ ध भ व ह ।' इत्येते क्रमेणालिख्य पंचवर्गी[याः?]
पंचप्रस्तारा दर्शनीयाः । एकैकस्मिन्प्रस्तारा(रे आ?)द्वौ अक्षरं दृष्ट्वा प्रस्तारे तदा(व)बलोक्त्याक्षरत्रय-
त्राप्तिः विज्ञा(ज्ञे)या, इति । कथं ? [५० १४६, पा० १] प्रभादौ ऊर्द्धाधस्तिर्यग्मात्रा(त्र?)मक्षरत्रयबलोक्त्य-
22 ऊर्द्धमात्रे ऊर्द्धगण्याक्षरं गृह्यते । यथा गौरित्यस्मिन् दृष्टे उपरिष्ठात् स्वरसंख्यया एते त्रयाणां त्रयाणां
दशमस्य दशमस्य [अ?]धरत्वादौ ककारस्य गजविलुलितक्रमो यथा-तौ, के, ए ऐ ओ औ
अं अः इत्यादि । एवं सिंहेन विपर्ययः । अय(त्र?) मात्रयाधस्ताद्भाभः । तिर्यक्करणद्वयप्रयोगतो
लामो षक्तव्य इति । "जो उ सराण[५० १४६, पा० २]विभागं दंसेदी" तीता(तो?) गाथास्वरविभागो
दर्शनो(शितः?) । पूर्वस्य प्रस्तारस्य किञ्चिद्विशेषेण लिख्यते - तिर्यय(ग) द्वादश गृहाणि ऊर्द्धमास्तौ
30 (मष्टौ) द्रष्टव्यानीति । न्यासः-अ आ इ ई उ ऊ ए ऐ ओ औ अं अः । प्रथमा पंक्तिः । अस्याधस्तात्-
कं का कि की कु कू के कै को कौ कं कः [५० १४७, पा० १] । क । एवा द्वितीया । अस्याधस्तात्-चि ची
चु चू चे चै चो चौ चं चः । च चा । अस्याधस्तात्-टी टु टू टे टै टो टौ टं टः । [ट टा टि] । अस्याधः-
तु तू ते तै तो तौ तं तः । त ता ति ती । अस्याधस्तात्-पू पे पै पो पौ पं पः । प पा पि पी पु । अस्याध-
स्तात्-ये यै यो यौ यं यः, य या यि यी यु यू । अस्याधस्तात्-शौ शौ शं शः । [५० १४७, पा० २]

[श्रुत्वा शि शी शु श्रु श्रे] एवं विरच्य(च्या)क्षरग्रहणं सिंघा(हा)बलोकित-गजबिलु(लि)तकरण-
इत्यन्वासेन ऊर्ध्वोर्धस्तिर्यङ्मात्राकल्पनयाऽक्षरप्रयस्य पूर्ववत् । एवं पंच प्रस्तारान्या(ण्या)लिख्य-
(स्व)नीचानि 'क ख ग घा' इत्यादिभिरपि वर्गैरिति ॥ एवं स्वरविभागो दर्शितः ॥ २५५ ॥

“एमेव वंजणाणं, विभावणो अट्टमो करणो” ॥ [प० १४८, पा० १] स च प्रथमस्वरपंक्तिरहितो
लिख्यते - अत्रापि पंचवर्गीये पंचैव शेषक्रमः समानाक्षरग्रहणं चेति “दंसेति तवग्गक्स्वर-संजोअं”
गाथा । स्ववर्गाक्षरं संयोगकरणमुपरिष्ठाद् ग्रन्थेनैवाभिधास्यति । लभते ककारो गुरुः । कोऽसौ ?
स(स्व)वर्गमित्यादिना इति । “परवग्गक्स्वर” इति । तत्र संयोगोऽनेकधा [प० १४८, पा० २] स्ववर्ग-
संयोगः, परवर्गसंयोगः, अद्धाक्रान्तसंयोगमि(ग इ)ति । अत्रैव ककारो लभत इति दर्शयिष्यति ।

एगादीया कमसो, एङ्कोत्तरवङ्गिया मुणेयवा ।

अधरेसु य आदेसा, एस समत्तो सरविभागो ॥ २५६ ॥

इदानीं प्रागुपन्यस्तसप्तमस्वरविभागकरणचक्रव्यतिरिक्तविशेषाक्षरोपलब्ध्यर्थमाह - ‘एगा-
(गा)दीया’ इति । य एते द्वादश स्वराः । एते एकादिका एकोत्तरवृद्ध्याश्च(च) । स्थापना अत्र ।
[प० १४९, पा० १] अपरे आ(चा)देशाः । अक्षरलब्धिरादेशः । वर्गलब्धिर्वा । न केवलमधर-
स्वरेषूत्तरस्वरेषु च । कथं ? अकारः प्रभादौ अनभिहृतासंयुक्त अकारवच(परश्च?) नवसंख्यो-
(ख्या)काकारं भित्त्वा अकार अष्टापगमे ककारमेव लभते । तन्मध्ये उकारः पंचसंख्यः तवर्ग
लभते । एवं आकार(रो) द्विसंख्यचकारं लभते । अधस्ताद्दशमं भित्त्वा अष्टाय(प)गमे च
ककारमेव । मध्ये तु ऊकारी(रः) षट्(ष्ठ)पवर्गं लभते । एवं त्रयाणां [प० १४९, पा० २] त्रयाणां
प्राप्तिर्द्रष्टव्या । एवं स्वरविभागः । उक्तः सप्तमप्रस्तारः प्रपंचेनेति ॥ २५६ ॥

उत्तरसु(स)राणुवलिओ, लहइ ककारो ककारमेवञ्जं ।

अहरभिहओ खकारं, सेसा पुवावरेणेकं ॥ २५७ ॥

यद्युक्तमादौ व्यंजनविभागाष्टमः करणमिति । तस्मादयं लघुतरः प्रयोगः । उत्तरस्वराः,
के ? ‘अ इ ए उ’ एषामन्यतमानां ककारो युक्तः कवर्गे उत्तराक्षरं प्राप्नोति उत्तरानुबलितत्वात् ।
एवमन्येऽप्युत्तराक्षरा अनभिहि(ह)ता उत्तरस्वरयुक्ता उत्तराक्षरं स्ववर्गे लभते । अधरस्वराः, के
‘आ ई ऐ ओ’ इत्ये[प० १५०, पा० १] तेषामन्यतमेन ककारो युक्तः चवर्गे अधराक्षरं प्राप्नोति ।
शेषाः पूर्वाक्षरेणैकं लभन्ति । उत्तरानुबलितो(तः) अधरानुबलित इति पूर्वापरमुच्यते । एवम-
न्येऽप्यक्षरा द्रष्टव्याः ॥ २५७ ॥

॥ व्यंजनविभागोऽष्टमः समाप्तः ॥

बीओ पढमेण तमं, गुरुओ चत्तारिमो तइज्जेण ।

सेसा सकायगरुया, वग्गे वग्गे भवे तिण्णि ॥ २५८ ॥

द्वितीयोऽक्षरः प्रथमेन [प० १५०, पा० २] युक्तो गुरुर्भवति । यथा ‘क(क्ख)’ । चतुर्थोऽक्षर-
स्तृतीयाक्षरेण युक्तो गुरुको यथा ‘ग्घ’ इति । शेषाः स्वकायगुरुणा(काः) ‘वग्गे वग्गे हवइ’ तिण्णि
वर्गे वर्गे त्रयस्त्रयो(यः) ‘क ग इ’ इत्येष क्रमः प्रतिवर्गे द्रष्टव्यः ॥ २५८ ॥

अणुणासिया य जुज्जइ, आदिल्लचउक्कए सवग्गस्स ।

सत्तट्टमो य कमसो, सक्का(का)यगरुआ मुणेयवा ॥ २५९ ॥

अनुनासिका उच्चणनमाः, ते युज्यन्ते आद्यचतुष्केण वर्ग (स्ववर्गेण?) यथा-कृ ङ्ग
ङ्ग । ङ्ग ङ्ग ङ्ग । ण्ट ण्ट ण्ट ण्ट । न्त न्थ न्द न्थ । म्प म्फ म्ब म्भ । सप्तमो यकारः ।
अष्टमो(मः) शकारः । इत्येतौ स्व-स्वकायगुरु(रू) ज्ञेयौ । [५० १५१, पा० १] यथा 'य्य
इश' इति ॥ २५९ ॥

४ पठमो तदियं वर्गं, विदिओ य चउत्थयं चउत्थो य ।

पंचमओ पुण णिञ्चं, चउत्थया यादए वर्गं ॥ २६० ॥ [५० १५१, पा० २]

अ	आ	इ	ई
१	२	३	४
उ	ऊ	ए	ऐ
५	६	७	८
ओ	औ	अं	अः
९	१०	११	१२

प्रथमवर्गस्तृतीयवर्गी(र्ग) तृतीयवर्ग(र्गो) द्वितीयवर्गं च प्राप्ततः
(प्राप्नोति) । द्वितीयो वर्गश्चतुर्थवर्गं लभते । चतुर्थः पंचमं प्राप्नोति ।
पंचमो वर्गश्चतुर्थं प्राप्नोति । किमत्र कारणमित्यत्रोच्यते-च(ख?)कार-
स्याप्रतो यदा ककारो दृश्यते तदा तेन ककारेण खकारो(र) आलिङ्गित
इत्येका(कां) संख्या(ख्यां) त्यक्त्वा खकार[:] ककारो [५० १५२, पा० १]
न भवति । गकारस्याप्रतो यदा खकारो दृश्यते तदा तेन खकारेणा-
लिङ्गित इत्येकसंख्या(ख्यां) त्यक्त्वा स गकार[:] खकारो भवति । घकारस्याप्रतो यदा खकारो
दृश्यते तदा तेन खकारेणाभिधूमित इति द्वे संख्ये हसित्वा घकार[:] खकारो भवति । ङकारो
१५ घकारेणाप्रतः स्थितेन यदा आलिङ्ग्यते तदा एका(कां) संख्यां त्यक्त्वा ङकारो घकारमापद्यते । एव-
मन्ये[षु] वर्गेष्वपि ये आलिङ्ग्यन्ते अभिधूम्यन्ते वा आकारास्तेनैवाभिहितक्रमेण द्रष्टव्याः ॥२६०॥

॥ स्ववर्गसंयोगकरणं समाप्तम् ॥ [५० १५२, पा० २]

परवर्गकखरगरुआ, पठमं पावंति अप्पणो वर्गं ।

अणुवलिता[?या]भिहता, लभंति पुढावरेणेकं ॥ २६१ ॥

२० परवर्गा[क्ष]रगुरवः प्रथमं प्राप्नुवन्त्यात्मनो वर्गं इ(मि)ति । यः उपर्यक्षरः स आत्म-
वर्गा(र्ग)प्रतिबद्धाक्षरं लभते । के ते प[र]वर्गाक्षराः ? ते उच्यन्ते । 'स्त आद्यह' इत्येव-
माद्या ज्ञेयाः । अनुबलितशब्दः आलिङ्गितपर्यायः । [५० १५३, पा० १] खकारेण यदा ककार
आलिङ्ग्यते तदा आलिङ्गितत्वात् एका संख्या हति(हसित)त्वात् ककारः चकारत्वं प्राप्नोति ।
चवर्गप्रतिबद्धाक्षरं च लभते । घकारः खकारे[ण?अ]भिधूमयि(य)त्यभिधूमितत्वात् द्वे संख्ये
२५ हसि[त्]त्वा[त्] स प्य(घ)कारः खकारमापद्यते । खकारप्रतिबद्धाक्षरं च प्राप्नोत्येवमन्येऽपि ।
ङ(क)कारो जकारेणाप्रतो[व]स्थितेन [५० १५३, पा० २] दहते । दग्धे सति संख्यात्(...?)षष्ठ्यखकारं
लभते । खकारप्रतिबद्धाक्षरं च प्राप्नोत्येवमन्येऽपि आलिङ्गिताऽभिधूमितदग्धाः स्ववर्गप्रतिबद्धाक्षरं
प्राप्नुवंति पूर्वा(र्ब)पर्यायेणेति । आलिङ्गिताभिधूमितदग्धं च दर्शयन्ति ॥ २६१ ॥

॥ परवर्गसंयोगकरणं समाप्तम् ॥

२० सीहाविलोविउ(वलोइओ) पुणो, दुआदि कमसो बहुविया(हा?)देसो ।

संयो(जो)भावियप्पेणं, पावंति [य] लोयणेणं वा ॥ २६२ ॥

'अ इ ए ओ' इत्येतेह(तैह)स्वस्वरे(रै)श्चतुर्भिर्युक्ताः 'क च ट त प य शा'द्याः पंच वर्गाः
सिंहाबलोक्तिन्यायेन आत्मनो [५० १५४, पा० १] यः उपर्यक्षरोऽनन्तरं स(तं) प्राप्नुवन्ति । 'आ ई ऋ

औ' इत्येतेदी(तैर्दी)र्घस्वरैश्चतुर्भिर्युक्ताः 'क च ट त प य शा' द्याः पंच वर्गा गजविलुलितन्यायेन आत्मनोच(ऽध)स्ताद्यः अक्षरोऽनन्तरः तं प्राप्नुवन्ति । निदर्शनं च — ककारो ह्रस्वस्वरयुक्तः अकारं प्राप्नोति । चकारोऽपि ककारं प्राप्नोति । एवं सर्वत्र सिंहावलोकितन्यायेन द्रष्टव्यम् । दीर्घस्वरयुक्तः ककारश्चकारं प्राप्नोति । चकारो दीर्घस्वरयुक्तः टकारं प्राप्नोति । टकारोऽपि [तकारं प्राप्नोति ।] तकारोऽपि [पकारं] प्राप्नोत्येवं पंचवर्गप्रतिबद्धाक्षरा [प० १५४, पा० २] गजविलुलितन्यायेन ; द्रष्टव्य(व्या) इति ॥ २६२ ॥

पन्तो वि परं ठाणं, आइल्लं यं पुणो पलोएइ ।

सिंहावलोकितकरणं, एयारसमं मुणेयव्वं ॥ २६३ ॥

प्राप्नोति(तोऽपि) परं स्थानं तस्मात्परस्थानात् पूर्वं यस्माद्दालोकयति तथाभिहितं सिंहावलोकितकरणं एकादशमं भवति । सिंहश्चातिक्रान्तं पश्यतीति ॥ २६३ ॥ 19

॥ सिंहावलोकितकरणं समाप्तम् ॥ [प० १५५, पा० १]

लोएइ पुव्वभणियं, करणो गयविलुलिओ महा भणोओ ।

सूरकरविपर(पवि?)ट्टो, गउ व सरपाणियं सरए ॥ २६४ ॥

लोलयति पूर्वोक्तं गजविलुलितमहाकरणोऽग्रिमं अक्षरं पश्यति स्व(स्)रकराहतो गज इव सरसिकालं(शरत्काल?) इव अग्रिममक्षरं पश्यति । लोलयत्यन्विषतीति वाक्यार्थः ॥ २६४ ॥ 20

चत्तारि मूलवत्थुणि, व्हं(हवं)ति म(ग)यविलुलियस्स करणस्स ।

सरवंजणेण [प० १५५, पा० २] कमसो, सवग्ग-परवग्गजोए य ॥ २६५ ॥

चत्वारि मूलवस्तूनि भवन्ति गजविलुलितस्य करण[स्व] । स्वरवस्तु, व्यञ्जनवस्तु । व्यञ्जनान्यक्षराणि । स्ववर्गसंयोगवस्तु, परवर्गसंयोग[व]स्त्विति ॥ २६५ ॥

तत्थ सरवत्थु तिविहो, संकड-वियडा य मीसया चेव । 21

पढमाण विवि(ति)य तहि(इ?)या, चरिमाणं आदिमा पक्खा ॥ २६६ ॥

तत्र स्वरवस्तु त्रिविधः । संकटं, [प० १५६, पा० १] विकटं, संकटविकटं चेति । प्रथमाः 'क च ट त प य शा'स्तै(द्वि)तीयानां 'ख छ ठ थ फ र षा'णामुपरिगतैः संयोगः । 'ग ज ड द ब ल सा' 'घ ङ ढ ध भ व ङा'णामुपरिगतेस्व(तैश्च)संयोगः । चरिमा 'ऊ ञ ण न मा'स्तैः सर्वेषामेवाक्षराणां उपरिगतैः संयोगश्चेति सूत्रम् ॥ अथवाऽस्या गाथाया अन्यथा व्याख्या कृ(क्रि)यते— 22 "तत्थ सरवत्थु [प० १५६, पा० २] तिविहो" इति । संकटाः 'अ इ ए उ अं' । विकटाः 'आ ई ऊ अः' । संकट-विकटाः 'ओ ऐ औ' । पंचवर्गीयो(या) वर्गा अपि । प्रथम-तृतीयौ संकटौ । द्वितीय-चतुर्थौ विकटौ । पंचमः संकट-विकट इति ॥ 'पढमा विदियाण चरिमा' इत्यत्र स्वरेषु प्रथम-द्वितीयौ 'अ आ', चरिमौ 'अं अः' । एषां तुल्यता । कथं ? अकारस्य अनुस्वारः सपक्षत्वात् संकट एव भवति । अकार-विसर्जनीयौ द्वादशमः स्वपक्षः, अतो विकटोऽयम् । सपक्षता परस्परं मैत्री- 23 भाव इति ॥ २६६ ॥

आइल्लाणं दोण्हं, सवे वि सरा हवंति सरिपक्खा । [५० १५७, पा० १]

पंचम-चउत्थ-णवमा, होइं(हों)ति इकारस्स सरपक्खा ॥ २६७ ॥

आद्यौ द्वौ स्वरौ 'अ आ' तयोः सर्वे स्वराः भवंति मित्राणि । पंचम उकारः, चतुर्थे ईकारः, नवम ओकारः । इत्येते त्रय इकारस्य मित्राणि ॥ २६७ ॥

५ अट्टम-दसमा दोण्णि वि, एते सत्तमसरस्स सरिपक्खा ।

एकारस-वारसमा, छट्ठो हवंति उकारसरिपक्खो(क्खा) ॥ २६८ ॥

अष्टम ऐकारः, दशम औकारः । इत्येते द्वौ सप्तमस्वरस्य एकारस्य मित्राणि । एकादशम-स्वर['अं', द्वादशमस्वर] 'अः' षष्ठस्वर ओ(ऊ)कारः । एते त्रय(श्च) उकारस्य मित्राणि ।

ऐकारौकाराणं, दुविहा [५० १५७, पा० २] दिट्ठी उ होइ नायवा ।

१० जइ उत्तराणुवलिया, लहंति तो संकडा एदे ॥ २६९ ॥

ऐकारस्य औकारस्य च द्विविधा संज्ञा संकट(टा) विकटा चेति । प्रयोजनमुपरिष्ठाद्व-क्ष्यति । 'अ इ ए उ' इत्येते स्वराश्चत्वारः संकटसंज्ञाः । एतैरुप[रि]गतैः 'क च ट त प य शा'द्याः पंचवर्गोक्षराः संकटसंज्ञा भवन्ति । एतैरेव संकटस्वरै[५० १५८, पा० १]र्युक्तानां अक्षराणां विद्यमानाभिघाते शोधिते सति योऽक्षर उत्पद्यति संकटविधिना लभ्यते इति संकट-
१५ संज्ञा ॥ २६९ ॥

अधरबलेण य वियडा, उत्तरअहरेण मिस्सया होंति ।

अहरुत्तरेण वि(?)सेसं, लक्खेज्ज बलाबलविसेसं ॥ २७० ॥

'आ ई औ' इत्येते त्रयो विकटसंज्ञाः । एतैर्युक्ताः 'क च ट त प य शा'द्याः पंच [५० १५८, पा० २]वर्गः(र्गः?) संकटसंज्ञा भवन्ति । एतैरेव विकटस्वरैर्युक्तानां अक्षराणां विद्यमानाभिघाते
२० शोधिते सति योऽक्षरः प्रश्ने आकारयुक्तः स आलिङ्गितत्वात्स्वरसंख्यया द्वितीयवर्गं प्राप्नोति । यथा ककार आकारेणालिङ्गितो द्वितीयवर्गं प्राप्नोति । (यथा ककार आकारेणालिङ्गितो द्वितीयवर्गं प्राप्नोतीति ।) [५० १५९, पा० १] तस्मिन्नप्यधराक्षरो(रा)नुवलितत्वाद्धराक्षरम् । स एव ककार इका-
रेणाभिधूमितो टवर्गमिश्रांतस्वरसंख्यया पवर्गं प्राप्नोति । तस्मिन्नप्यधरानुवलितत्वाद्धराक्षरम् । स एव ककार उकारयुक्तेन दह्यते । दग्धः स वर्गे मिश्रांतस्वरसंख्यया तवर्गं प्राप्नोति । तवर्गे
२५ उत्तरानुवलितत्वादुत्तराक्षरम् । एभिः स्वरैस्तृ(स्त्रि)भिरन्येऽप्य[५० १५९, पा० २]क्षराः पूर्वोक्तन्यायेन द्रष्टव्याः । 'ऊ ऐ औ' इत्येते त्रयः संकट-विकटसंज्ञाः । एतैर्युक्ताः पूर्ववर्गी[याः] पंच संकटविकट-
संज्ञा भवन्ति । एतैः संकटविकटैर्यु(र्यु)क्तानां अक्षराणां अभिघाते शोधिते सति संकट-विकट-
प्रकारेण योऽन्योऽक्षरो लभ्यते स संकट-विकटसंज्ञाः । आलिङ्गिताभिधूमितदग्ध-लक्षणवर्गप्राप्तिश्च
पूर्वाभिह(हि?)ता । लक्ष्येत् बलाबलविशेषमिति । येऽक्षरा आलिङ्ग्यन्तेऽभिधूम्यन्ते दह्यन्ते वा
३० तेषाम् [५० १६०, पा० १]भिघातशुद्धानां या(यः) संख्याधिको भवति स बलीयान् तेनादेशः कार्यः ॥ २७० ॥

जो य इकारो(रे) गमओ, इ(ई)कारम्मि वि वियाण सो चेव ।

जो ए(य उ?)कारे गमओ, क(ऊ)कारे हवइ सो चेव ॥ २७१ ॥

इकारस्य ईकारस्य च द्वयोरस्ति प्रीतिसाद्बहुले प्रभे 'प्रीतिर्मे भविष्यतीति?' पृच्छन्तो-
(तोऽ)स्ति प्रीतिरित्यादेश्यम् । ए(उ)कारस्य [ऊकारस्य] च द्वयोरस्ति प्रीतिसाद्बहुले प्रभे 'प्रीति-
रनेन सह मे भविष्यतीति?' चिन्ता(न्त)यतोऽस्ति प्रीतिरित्यादेश्यम् ॥ २७१ ॥ [प० १६०, पा० २] ।

ऊकारे जं बुत्तं, छट्टे एयारसे य बारसमे ।

होइ सरे तं सब्बं, सब्बत्थ बलाबलविसेसो ॥ २७२ ॥

उकारस्य ऊकारेण अकारेण च सानुस्वारेण सविसर्गेण च सह प्रीतिः । उकाराधिके प्रभे
एषां स्वराणामन्यतमे दृष्टे प्रीतिं पृच्छतोऽस्ति प्रीतिरिति वाच्यम् । बलाबलविशेषश्च द्रष्टव्यः ।
अनभिहतो अलियां (बलीयान्) अभिहतो दुर्बलः । प्रथमो भेदः स्वरवस्तु ॥ २७२ ॥ ॥

इदानीं [प० १६१, पा० १] व्यंजनविभागकरणस्यादेशं कुर्वन्नाह—

जो चेव पुव्वभणिओ, संजोओ वंजणाण परि(य वि?)भाओ ।

सो चेव इहं सबो, गयविलुलियवत्थुए वीए ॥ २७३ ॥

य एव पूर्वोक्तव्यंजनानां स्वराणां च संयोगविभागस्तस्माक्षरोत्पत्तौ उपरिष्ठाद् वर्णयस्व-
(विष्य)ति गजविलुलितन्यायेन । एवं द्वितीयो भेद(दो) व्यंजनविभाग उक्तः ॥ २७३ ॥ ॥

लहति ककारो गरुओ, सवग्गयं(ग्गिय?) खकारसंजुओ च-वग्गं ।

अणुणासियसंजुत्तो, कमसो पावेइ ट-तवग्गं(ग्गे) ॥ (१)

लभति गकारो गरुओ, सवग्गयं(ग्गिय?) घकारसंजुओ प-वग्गं ।

अणुणासियसंजुत्तो, कमसो पावेइ य-स-वग्गं(ग्गे) ॥ (२)

लल(भ)ति चकारो गरुओ, [प० १६१, पा० २] सवग्गयं छकारसंजुओ ट-वग्गं । ॥

अणुणासियसंजुत्तो, कमसो पावेइ त-प-वग्गे ॥ (३)

लहइ जकारो गरुओ, ज(स)वग्गयं झकारसंजुओ [य]वग्गं ।

अणुणासियसंजुत्तो, कमसो पावेइ स-क-वग्गे ॥ (४)

लहइ टकारो गरुओ, सवग्गयं ठकारसंजुओ त-वग्गं ।

अणुणासियसंजुत्तो, कमसो पावेइ प-य-वग्गे ॥ (५) ॥

लहइ डकारो गरुओ, सवग्गयं [प० १६२, पा० १] ढकारसंजुओ स-वग्गं ।

अणुणासियसंजुत्तो, कमसो पावेइ क-च-वग्गे ॥ (६)

लहइ चकारो गरुओ, सवग्गयं थकारसंजुओ प-वग्गं ।

अणुणासियसंजुत्तो, कमसो पावेइ य-स-वग्गे ॥ (७)

लहइ दकारो गरुओ, सवग्गयं धयारसंजुओ क-वग्गं । ॥

अणुणासियसंजुत्तो, कमसो पावेइ च-ट-वग्गे ॥ (८)

- लहइ पकारो गरुओ, सवग्गयं [प० १६२, पा० २] फकारसंजुओ य-वग्गं ।
 अणुणासियसंजुत्तो, कमसो पावेइ स-क-वग्गे ॥ (९)
 लभइ य(ब)कारो गरुओ, सवग्गयं ह(भ)यारसंजुओ स(च)-वग्गं ।
 अणुणासियसंजुत्तो, कमसो पावेइ ट-त-वग्गे ॥ (१०)
 लहइ ष(य)कारो गरुओ, सवग्गयं रयारसंजुओ स-वग्गं ।
 अणुणासियसंजुत्तो, कमसो पावेइ क-च-वग्गे ॥ (११)
 लहइ लकारो गरुओ, सवग्गयं वयारसंजुओ ट-वग्गं ।
 अणुणासियसंजुत्तो, कमसो पावेइ त-प-वग्गे ॥ (११)
 लभइ स(श)कारो गरुओ, सवग्गयं स(ष)कारसंजुओ क-वग्गं ।
 अणुणासियसंजुत्तो, कमसो पावेइ च-ट-वग्गे ॥ (१३)
 लहइ सका [प० १६३, पा० १] रो गरुओ, सवग्गयं हकारसंजुओ त-वग्गं ।
 अणुणासियसंजुत्तो, कमसो पावेइ प-स(य)-वग्गे ॥ (१४)

चतुर्दशानामपि गाथानां स्ववर्गसंयोगवस्तुप्रदर्शकं प्रस्तारमुपदर्शयन्नाह—तिर्यक्चतुर्दश-
 गृहाणि, ऊर्द्धं सप्त कृत्वा प्रथमा पंक्तिः । क, क, क्ख, च, ङ्क, ट, त, ग्ग, ग, गघ, प, ङ्ग, य,
 स(श) ॥१॥ अस्याधस्तात्—ब, च, च्छ, ट, झ, त, प, ज, ज, ज्ञ, य, झ, स(श) क ॥२॥
 अस्याधः—ट, ट, ट, त, णट, प, य, ड, ड, ड, स(श), णड, क, च ॥ ३ ॥ [प० १६३, पा० २]
 अस्याधस्तात्—त्त, त, रथ, प, न्त, य, स(श), द, द, द्द, क, न्द, च, ट ॥ ४ ॥ अस्याधः—प्य,
 प, प्फ, य, म्प, स(श), क, व्व, व, व्व, च, श्र(म्ब), ट, त ॥ १ ॥ अस्याधः—द्य,
 य, र्य, स(श), यँ, क, च, ल, ल, ल्व, ट, लँ, त, प ॥ ६ ॥ अस्याधः—इश, श, इष, क, स(शँ),
 च, ट, स्स, स, र्ह, त, सँ, प, य ॥ ७ ॥ यथा ध्रुतिरेवाक्षरलब्धिरिति ॥

[गाथाचतुर्दशकानुसारेण कोष्ठकमिदं स्थापितम्—]

क	क	क्ख	च	ङ्क	ट	त	ग्ग	ग	गघ	प	ङ्ग	य	श
ब	च	च्छ	ट	झ	त	प	ज	ज	ज्ज्ञ	य	अ	श	क
इ	ट	ट	त	णट	प	य	ड	ड	ड	श	णड	क	च
त्त	त	रथ	प	न्त	य	श	द	द	द्द	क	न्द	च	ट
प्य	प	प्फ	य	म्प	श	क	व्व	व	व्व	च	म्ब	ट	त
द्य	य	र्य	श	यँ	क	च	ल	ल	ल्व	ट	लँ	त	प
इश	श	इष	क	शँ	च	ट	स्स	स	र्ह	त	सँ	प	य

एवं तु सभावत्था, लहंति अह अणुवलाभिघाएणं ।
दिट्ठा पुढावरओ, लहंति तो णंतरं वग्गं ॥ २७४ ॥

एवं तु स्वभावत एव प्रस्तारेण लब्धिरुक्ता । प्रभाक्षराणामधरधानु(रानु?)वलितत्वाच्चाक्षरं लक्षयेत् । उक्त[५० १६४, पा० १]रान(नु)वलितत्वाच्च आर्लिङ्गिताभिधूमितदग्धाच्च तमेवाक्षरं यथोक्तं यथा लक्षयेत् । पूर्व्या(र्ब?)क्रमेण पूर्वोक्ताभिघातसु(श्रु)द्धेन आर्लिङ्गितत्वादनन्तरं वर्गं लभते । अभिधूमितत्वात् द्वितीयवर्गम्, दग्धत्वात् तृतीयं वर्गं यथा प्राप्नुवन्ति तथा पूर्वोक्तम् । स्वरवर्गाक्षरसंयोगवस्तु तृतीयम् ॥ २७४ ॥ इदानीं चतुर्थो भेदः - [५० १६४, पा० २]

परवग्गक्खरगरुया, अ(ज)त्तियमित्तेहि पण्ह आइल्ला ।
ते सब्बे पत्तेयं, पढमं पावंति संठाणं ॥ २७५ ॥

प्रभाक्षराणां मध्ये यावन्मात्राः परवर्गाक्षरगुरवो दृश्यन्ते तेषामुपरि अक्षरो यः स प्रत्येकं प्राप्नोत्यात्मनो वर्गम् । उत्तरानुवलितत्वात् उत्तरं, अधरानुवलितत्वादधरमिति ॥ २७५ ॥

सेसा सकायगरुया, सब्बे वि लहंति अप्पणो वग्गं ।
सेसाण वि एस कमो, सब्ब(व)त्थ बलाबलविसेसो ॥ २७६ ॥

स्वकायगुरुव(रवः) सर्वे [५० १६५, पा० १] यथा प्राप्नुवन्त्यात्मनो वर्गं तथा उक्तमेव । शेषाणामेष क्रमः । शेषग्रहणेनार्लिङ्गिताभिधूमितदग्ध(ग्धा) भण्यन्ते । ते यथा स्व[व]र्गं प्राप्नुवन्ति तथा पूर्वमेवोक्तम् । सर्वत्र बलाबलविशेषो द्रष्टव्यः । इत्यभिहन्ता बलीयानी(नि)ति ॥ २७६ ॥

॥ चतुर्भेदं गजबिल्लुलितं समाप्तम् ॥

पण्हाइमसंखाए, जाणिज्जा तंमि वग्ग एक्केक्कं ।
नामक्खरं तु लब्भइ, एवं से[से]सु वि कमेणं ॥ २७७ ॥

प्रभादिमस्याक्षरस्य वाऽनवि(भि)हतस्य या संख्या तथा नामा[५० १६५, पा० २]क्षरसंख्या ज्ञेया । स एवानभिहतः स्ववर्गाक्षरं लभते । एवं येऽपि तत्राबलिष्ठा अभिहतास्तेऽपि स्ववर्गाक्षरं लभन्त एव ॥ २७७ ॥

जत्थऽट्ठगाइरित्ता, हवंति तत्थऽट्ठयं विसोहेत्ता ।
जं तत्थ हवइ० सेसं, तं मिंद्रा(?)णामक्खरवग्गे ॥ २७८ ॥

प्रभाक्षराणां निपतितानां यदा एभ्यो अक्षरेभ्योऽभि(ति)रिक्ता [अ]क्षरा भवन्ति तदा तेषां या संख्या साऽऽद्याक्षराष्टकमध्ये शोधयित्वा अष्टभिभा(र्भा)गमपहृत्य लब्धावसि(शि)ष्टाच्च द्वौ वर्गौ लभ्येते । [५० १६६, पा० १]कवर्गविगणनया च तौ गण[चि]तव्यौ । उत्तराक्षरबहुले प्रभे उत्तराक्षरो लभ्यते । अधराक्षराधिके प्रभे अधराक्षर इति ॥ २७८ ॥

एवं तु सभावत्थे, कीरइ णामक्खराण उत्पत्ती ।
अणुवलिहा(या)भिहया वि य, पुढावरवग्ग एक्केक्कं ॥ २७९ ॥

प्रभाक्षराणां मध्ये ये अक्षरा अनभिहताः स्वभावस्था उच्यन्ते तैः स्वभावस्थैरात्सीयवर्गा-
णाम(र्गनामा)क्षराणामुत्पत्तिर्ज्ञेया । कथं ? उत्तरा(रः) सन् उत्तराक्षरं प्राप्नोति, अक्षराक्षरोऽपि
अक्षराक्षरम् । [५० १६६, पा० २] अभिहतग्रहणेन आलिङ्गिताभिधूमितदग्धा मु(उ)च्यन्ते । तेष्वभि-
हतेषु अभिघातसंख्या शुद्धशुद्धशेषेषु यस्मिन् यस्मिन् वर्गे ते शुद्धशेषाः, तस्मिन् तस्मिन् वर्गा-
क्षराः प्राप्नुवन्ति । पूर्वापर्यं चालिङ्गिताभिधूमितदग्धलक्षणमेव संख्याकरणं नाम ॥ २७९ ॥

अद्वयवग्गस्स भवे, गुणयारो सेसयाण एक्केक्कं ।

परिहायंतं कमसो, [५० १६७, पा० १] चरिमो एक्केक्कओ सरिसो ॥ २८० ॥

स्वराणामष्टभिर्गुणाकारः । 'क ख ग घ ङां' सप्तभिर्गुणाकारः । 'च छ ज झ(झ) ञां'
षड्भिर्गुणाकारः । 'ट ठ ड ढा (ढ) णां' पंचभिर्गुणाकारः । 'त थ द[ध] नां' चतुर्भिर्गुणाकारः ।
॥ 'प फ ब भा(भ) मां' तृ(त्रि)भिर्गुणाकारः । 'यर ल वां' द्वाभ्यां गुणाकारः । 'श ष स ह्रा'नां
एकै(के नै)व गुणाकारः । प्रभाक्षरस्वरसंख्यापिंडमेकीकृत्य प्रभा[५० १६७, पा० २]क्षराणामादौ
अक्षरो यस्तदुक्तवर्गसंख्यया ९ संगुण्याष्टाभिर्भागे कृते लब्धशेषा च कवर्गादिवर्गो ज्ञेयः ।
निदर्शनं यथा — तावत्प्रभाक्षरः ककारवर्गप्रतिबद्धः । तत्प्रतिबद्धस्व(श्च) सप्तसंख्यागुणाकारः ।
तस्मात् प्रभाक्षरपिंडं सप्तभिर्गुणयेत् । [५० १६८, पा० १] यदा प्रभादौ स्वरो दृश्यते ततो(दो)क्त-
॥ स्वराष्टगुणकारेण प्रभाक्षरसंख्यापिंडं गुणयेत् । यदा प्रभाक्षरो हकारः तदा तद्वर्गप्रतिबद्धैकसं-
ख्यया प्रभाक्षरसंख्यापिंडं गुणयेत् । एवमन्येषामपि प्रभाक्षराणामुक्तगुणकारेण प्रभाक्षरसंख्या-
पिंडं गुणयित्वा [त]द्भागमाहरेत् । प्रसंगेनोक्तमनु(मु)[५० १६८, पा० २]मेवार्थमुपरि गाथया
पुनर्बर्णयिष्यति ॥ २८० ॥

पण्हख(क्ख)रा उ सवे, आइम-गुणकारसंगुणा काउं ।

॥ वग्गट्टणुण विभाए, सेसाण(णा)मक्खरुप(प्प)त्ती ॥ २८१ ॥

प्रभाक्षराणां निपतितानां यदादौ उक्तस्वराष्टगुणकारेण गुणयेत् । सर्व-प्रभाक्षरसंख्या-
पिंडं(डे) यदा आदौ स्वरा(रो) नास्ति तदा आद्यक्षरस्य संबंधी ओ(यो) वर्गः तस्य गुणकारः
तेन गुणयेत् । अष्टभिः भागेऽपहृते ल(ब्धा)वसि(शि)ष्टा(ष्टः) च-वर्गो ज्ञेयः । ये वर्गा लब्धा-
स्तेषामुत्तराधरक्रमेण अक्षरोत्पत्तिर्ज्ञेया ॥ २८१ ॥ [५० १६९, पा० १]

॥ पत्तेयं पत्तेयं, एवं पण्हक्खरेसु सवेसु ।

णियगुणकार(रे?) गुणिए, अट्टविहि(ह)त्ते ह्वइ वग्गो ॥ २८२ ॥

प्रभाक्षरपिंडसंख्यामुक्तनिजगुणाकारगुणितं(तां) भाजयित्वा अष्टाभिर्यल्लब्धं तस्य शेषाच्च
पूर्वं तद्वर्गो ज्ञेयः । पूर्वगाथाया(यां?) नितरामेतद्[वि?]वृत्तं न पुनः विस्तरेणाख्यातम् ॥ २८२ ॥

चिंताए मुट्टीए, णामे णक्खत्त सुमुणि(मिण)संखाए ।

॥ अट्टविभाए छेत्ते, काले लेहक्खरेसुं च ॥ २८३ ॥

चिंतायां मुष्टौ नाम्नि नक्षत्रे स्वप्ने चाद्यक्षरसंख्यया नामाक्षरसंख्या ज्ञेया । [५० १६९, पा० २]
अष्टाभिर्भागे । 'अष्टविभागे क्षेत्रे' इत्येतदुच्यते — पूर्वाऽऽप्रेयी यान्या नैर्ऋती वारुणी वायव्या
कौबेरी ऐशानी — इत्यष्टविभागं क्षेत्रम् । तत्पूर्वविहितप्रक्रमेणा(ण) कालप्रमाणं वक्तव्यम् । लेखा-
क्षराश्च प्रभाक्षरैः पूर्वाभिह(हि)तक्रमेणैव विज्ञेयाः ॥ २८३ ॥

अणोसु एवमाइसु, कज्जेषु जहट्टि(च्छि?)एसु सवेषु ।

गुणकारं काऊणं, अट्टा[प० १७०, पा० १]विहत्ते हवइ इच्छा ॥ २८४ ॥

अन्वेच्चेवमादिसु कार्येषु यथेप्सितेषु प्रभाक्षरसंख्यापिंडमाद्यक्षरवर्गाक्षरसंख्यया गुणयित्वा
अट्टविभक्ते वर्गो लभ्यते । तमेव पूर्वोक्तमर्थं वर्णितवान् ॥ २८४ ॥

॥ गुणाकारप्रकरणं समाप्तम् ॥

पंचण्ह वि वग्गाणं, जस्स य वग्गस्स पण्हमादीए ।

वग्गक्खरं पईसइ, तंमि हु णामक्खरं [प० १७०, पा० २] वग्गे ॥ २८५ ॥

पंचानामपि वर्गाणां 'क च ट त प य शा'द्यानां यस्य वर्गस्य प्रभादौ अक्षरोऽनभिहतो दृश्यते
तस्मिन् वर्गे एको नामाक्षरो लभ्यते ॥ २८५ ॥

एवं तु सहावत्ये, बलाबल-विसेसओ जहा पुवं ।

एवं विपक्ख(क्क)राणं, गमओ संपक्ख(क्क)राणं च ॥ २८६ ॥

स्वभावस्थाः प्रभाक्षरा अनभिहतास्तेषु बलाबलविशेषेण यस्मिन्[प० १७१, पा० १] वर्गे ते
अक्षराः प्रतिबद्धास्तान् वर्गान् प्रति लभन्ते । विपक्ख(क्क)राः, के ? अधराक्षराः । संपक्कराश्चो-
त्तराक्षराः । उत्तैरुत्तराक्षरा लभ्यन्ते । अधराक्षरैरधराक्षरा इति ॥ २८६ ॥

वग्गक्खरंमि दिट्ठे, तत्तो वग्गक्खर(रा) पवत(त्त)न्ति ।

पढमं तइयं छट्ठं, नवमं च तहक्खरं जाणे ॥ २८७ ॥

वर्गाक्षरा इति । त एव प्रभाक्षरा उच्यन्ते । तेभ्यः प्रभाक्षरेभ्यः वर्गा[प० १७१, पा० २]-
क्षराणामुत्पत्तिर्ज्ञेया । ये वा प्रथम-तृतीय-षष्ठ-नवम-प्रभाक्षरा अनभिहता भवन्ति तदा ते
स्ववर्गप्रतिबद्धाक्षरं प्राप्नुवन्ति ॥ २८७ ॥

॥ उत्तराधरानी(णी)ति विभागप्रकरणं समाप्तम् ॥

णामक्खराण एसा, पयडी णामाण चेव य पहाणा ।

तह करणमाइयावि य, पंच य नामा भवे इत्थ ॥ २८८ ॥

नामाक्षराणामेष सर्भावो वर्णितप्रधानः । तथा करणमातृकागृ(प्र)हणेन पंचचत्वारिंशदक्षरा
मण्यन्ते । तेषामपि पंचभिः प्रकारैः अक्षरा लभ्यन्ते आलिङ्गिताभिधूमितदग्धोत्तराधरैः ॥ २८८ ॥

णवमा[प० १७२, पा० १]हमेसु एक्केकयं तु एक्कं उरेसु(रस्स ?)संठाणं ।

एमेव य कंठाणं, सत्तट्टमएहि सह यो(जो)गो ॥ २८९ ॥

उरस्स(स्याः), कंठ्याः, जिह्वामूलीयाः, तालव्याः, [मूर्द्धतालव्याः ?], दंत्याः, उ(जो)ह्याः,
अनुनासिकाः, मूर्द्धन्या इति नव स्थानानि वर्णानाम् । तत्र नामान्या(?)मूर्द्धन्याः, तेषामन्यतम
आलिङ्गितः यदा तदा अनुनासिकानां मध्ये अक्षरं लभति । अनुनासिकानामन्यतम आलिङ्गित
लि० शा० ९

ओष्ठा(ष्ठ्या)नां मध्येऽक्षरं लभते । ओष्ठा(ष्ठ्या)नामन्यतम आर्लिगितः, [दन्त्यानां मध्येऽक्षरं लभते?] दन्त्यानामन्यतम आर्लिगितः मूर्द्धतालव्यानां मध्येऽक्षरं लभते । मूर्द्धतालव्यानामन्यतम आर्लिगितः तालव्यानां मध्ये [प० १७२, पा० २]ऽक्षरं लभते । उरस्यानामन्यतम आर्लिगितः मूर्धन्यानां मध्येऽक्षरं लभते ॥ २८९ ॥

पंचम-चउत्थयाणं, जीहामूलेहि होइ सह जोओ ।

तालघ्राणं जोगो, पढम-तइज्जेसु दोसुं पि ॥ २९० ॥

मूर्द्धन्यानामन्यतम अभिधूमितः मूर्द्धतालव्यानां मध्येऽक्षरं लभते । अनुनासिकानामन्यतम अभिधूमितः दन्त्यानां मध्येऽक्षरं लभते । ओष्ठानामन्यतम अभिधूमितः मूर्द्धतालव्यानां मध्ये [प० १७३, पा० १]ऽक्षरं लभते । दन्त्यानामन्यतम अभिधूमितः तालव्यानां मध्येऽक्षरं लभते ।
 १० मूर्द्धतालव्यानामन्यतमः अभिहतः जिहामूलीयानां मध्येऽक्षरं लभते । तालव्या अभिधूमिताः कंठ्यानां मध्येऽक्षरं प्राप्नुवन्ति । जिहामूलीया [अ]भिधूमिता उरस्यानां मध्येऽक्षरं प्राप्नुवन्ति । कंठ्यानामन्यतम अभिधूमित(तो) मूर्द्धन्यानां मध्येऽक्षरं लभते । उरस्यानामन्यतम अभिधूमित [प० १७३, पा० २]अनुनासिकानां मध्येऽक्षरं प्राप्नोति । उत्तरा उत्तरमेव, अधरा त्व(स्त्व)धरमे(वे)ति क्रममंगीकृत्य स्या(अस्मा?)भिरुक्ता नु(न?)गाथानुरूपमिति ॥ २९० ॥

११ बि-तिय-चउत्थेहि समं, संजोगो होइ मुद्धतालाणं ।

पंचम-चउत्थएणं, जोगो वग्गाण दन्तेहिं ॥ २९१ ॥

मूर्द्धन्यानामन्यतमो दग्धो दन्त्यानां मध्येऽक्षरं प्राप्नोति । अनुनासिकानामन्यतमः [प० १७४, पा० १] दग्धो मूर्द्धन्यानां मध्येऽक्षरं प्राप्नोति । ओष्ठानामन्यतमो दग्धः तालव्यानां मध्येऽक्षरं प्राप्नोति । दन्त्यानामन्यतमो दग्धः जिहामूलीयानां मध्येऽक्षरं लभते । मूर्द्धतालव्यानामन्यतमो दग्धः कंठ्यानां मध्येऽक्षरं लभते । तालव्यानामन्यतमो दग्ध उरस्यानां मध्येऽक्षरं लभते । जिहामूलीयानामन्यतमो दग्धः [प० १७४, पा० २] मूर्द्धन्यानां मध्येऽक्षरं लभते । कंठ्यानामन्यतमो दग्धः अनुनासिकानां मध्येऽक्षरं लभते । उरस्यानामन्यतमो दग्धः ओष्ठानां मध्येऽक्षरं लभते । उत्तराक्षरैरुत्तराणि लभ्यन्ते । अधराक्षरैश्चा[धरा]क्षराणि[इति] क्रममंगीकृत्योक्तम् । न गा[था]नुरूपम् ॥ २९१ ॥

१२ उट्टाणं पुण यो(जो)गो, पंचम-छट्टेहि होइ वग्गेहिं ।

छट्टेण सत्तमेणं, जोगो अणुणासियाणं च ॥ २९२ ॥

क्रममंगीकृत्य यदभिह(हि)तं तथैव व्याख्यातं अर्थतो गाथेयमिद्वि न वृत्ता(विधृता) ॥२९२॥

सत्तट्टमेहि दोसु वि, मूढणा(मुद्धण्णा?)णं [प० १७५, पा० १] तद्देव सो यो(जो)गो ।

वग्गे वग्गे एवं, तिण्णि हु णामक्खरा पढमे ॥ २९३ ॥

१३ आर्लिगितत्वादेकमक्षरं लभते । अभिधूमितत्वाद् द्वितीयं, दग्धत्वात्तृतीयमक्षरमिति । एषामयम(एषोऽ?)पि गाथार्थः व्याख्यातः । अतो न विधृत इति ॥ २९३ ॥

सो(सा)हाविहा य एवं, पयडीए पढमओ हवइ णामं ।

उत्तरमहरचउक्के, बलाबलविसेसओ विइए ॥ २९४ ॥

प्रमाहराणां मध्ये येऽक्षरा अनभिहृतास्तौ स्वभावतः प्राप्नुवन्ति आत्मवर्गीसौ(नै तै)नाम-
निर्देशः कार्यः । उत्तरार्धे [५० १७५, पा० २] तुष्क इति 'अ च त या' निर्दिश्यन्ते । अधरधतुष्के इति
'क च ट त प य झा (क ट प झा ?)नां' निर्देशः । 'अ च त या'नामन्यतमस्य 'क ट प झा'नामन्यत-
मोऽप्रतो यदा भवति तदा स्ववर्गप्रतिबद्धाक्षरं प्राप्नोति । यदा 'क ट प झा'नामन्यतमस्य 'अ च त
या'नामन्यतम(मा)क्षरोऽप्रतो भवति तदा स्ववर्गप्रतिबद्धाक्षरं लभते ॥ २९४ ॥

॥ स्ववर्गप्रकरणं समाप्तम् ॥

मूलस्वरा सवग्गे, एङ्गं जुत्ता लभन्ति सट्टाणो(णे) । [५० १७६, पा० १]

परवग्गक्खरगरुजुत्ता, बितियं च अणंतरं अहरं ॥ २९५ ॥

मूलस्वराः ? । के ते ? त्रयः । तैर्युक्ताः प्रभे 'उ च ण न मा' 'र ल षाः' एषामेव मन्थेऽन्य-
तमाक्षरं लभते । मूलवर्गप्रतिबद्धत्वात् । पञ्चमवर्गः स्ववर्गो मूलस्वराणाम्, शेषाः परवर्गाश्चत्वारः, ॥
तैर्युक्तास्त एव मूलस्वराः । येनाक्षरेण युक्तस्तस्याक्षरस्वानंतरो यो वर्गोऽधस्तद्वर्गप्रतिबद्धमेवाक्षरं
प्राप्नुवन्ति ॥ २९५ ॥

उत्तरे(र)वग्गे एङ्गं, बीयं पुण होइ जत्थ संजुत्ता ।

अहरंमि लभे तइयं, दुविहा दिट्ठी उ आकारे ॥ २९६ ॥ [५० १७६, पा० २]

दृष्टिप्रयोगसंयुक्तेन असंयुक्तेन च आकारेण एवमुपरिप्रयोगेष्वपि अक्षरलब्धिः] द्विधा ॥
भवतीति । उत्तरैर्वर्गैः 'क च ट त प य झाः, ग ज ङ द ब ल सा' श्र । एषामन्यतमाक्षरस्योपरिगते
मूलस्वर अनंतरमधोवर्गं प्राप्नोति । उदाहरणम्—ककारस्योपरिगतो मूलस्वरः चवर्गं प्राप्नोति ।
चकारस्योपरिगतः मूलस्वरः [५० १७७, पा० १] च(ट ?)वर्गं प्राप्नोति । टवर्गस्योपरिगतो मूलस्वरः
तवर्गं प्राप्नोति । एवमन्येष्वपि द्रष्टव्याः । एषामेव प्रथम-द्वितीय-वर्गाक्षराणां प्रभायां यदप्रतो
मूलस्वरोऽसंयुक्तो यस्याप्रतो व्यवस्थितस्तस्यैवाक्षरस्य पूर्वस्य संबन्धिवर्गं प्राप्नोति । एवं ॥
द्वितीय-चतुर्थवर्गाक्षराणां अप्रतो(तः) स्थिता मूलस्वरा असंयुक्तास्त्वृतीयवर्ग[५० १७७, पा० २]र्गमत्तः
प्राप्नुवन्ति । यथा खकारस्याप्रतो प्य(व्य)वस्थितो मूलस्वरः] टवर्गं प्राप्नोति । लकारस्याप्रतो
व्यवस्थितो मूलस्वर द्वितीयवर्गं प्राप्नोति । एवमन्येऽपि द्रष्टव्याः । आकाराव(रः क)कार-
स्योपरिगत आकारः तस्याधोऽनंतरं द्वितीयवर्गं प्राप्नोति । तस्य द्वितीयस्य वर्गस्याधराक्षरमनंतरं
लभते । यथा ककारस्योप [५० १७८, पा० १] रिगतः अकारश्चवर्गं प्राप्नोति । चवर्गेऽप्यधराक्षरं ॥
प्राप्नोति । एवं चकारस्योपरिगतः आकारः टवर्गं लभते । अत्राप्यधराक्षरम् । एवमन्यत्रापि ।
एवं ककारस्योपरिगतः स्थितः अकारः चकारमेव लभ्य(भ)ते । तथा अधराक्षरोपरिगत स च
वा(आ ?)कारोम(ऽ)नंतरं द्वितीयवर्गं प्राप्नोति । तस्या(स्य) द्वितीयवर्गानंतरमेवाधराक्षरं
[५० १७८, पा० २] प्राप्नोति । एवमनंतरोऽप्यसंयुक्तः । उदाहरणं यथा—पकारस्योपरिगत आकारः
ककारवर्गेऽप्यधराक्षरं प्राप्नोति । एवमन्येऽपि द्रष्टव्याः ॥ २९६ ॥

एत्तु(न्तु) अहरवग्गे, एङ्गं बितियं तु जत्थ संजुत्ता ।

धातुस्सराण एवं, दुविहा दिट्ठी उ पयडीए ॥ २९७ ॥

द्वितीय-चतुर्थवर्गयोरधरयोर्धे अक्षरा धातुस्वरयुक्तास्ते अधोवर्गं द्वितीयानंतरं द्वितीयवर्गं प्राप्नुवन्ति । यथा खकार उकारेण जकारेण वा युक्तः जकारं प्राप्नोत्येवमन्येऽपि द्रष्टव्याः । तयोरेव धातुस्वरयोरन्यतरो यदाऽधराक्षराणां अमतो [५० १७९, पा० १] भवत्यसंयुक्तः, तदा तमेवाक्षरं प्राप्नोति । यथा खकारस्यामतो जकारदृष्टः खकारं लभते । द्विविधा दृष्टिरिति प्रयोगः [३] च्यते ॥ २९७ ॥

ह्रस्वस(स्स)रा य भवे(सवग्गे?), एकं(कं) तु लभंति जत्थ संजुत्ता ।

बितीयवग्गे तव(सव)ग्गं, लभति अहरेण पढमित्ते(छे?) ॥ २९८ ॥

ह्रस्वस्वराश्चत्वारः 'अ इ ए उ' । 'क च ट त प य शा'नां 'ग ज ड ढ ष ङ सा'नां चान्यतमाक्षरे-
[ण] युक्ताः स्ववर्गं फलं प्राप्नुवन्ति । यथा ककार एकारेण युक्तः ककारं प्राप्नोत्येवमन्येऽप्यक्षरा स्ववर्गं
१० प्राप्नुवन्ति । संयुक्तासंयुक्तैस्तुल्या प्राप्तिः । द्वितीयवर्गाक्षराणां 'ख छ ठ थ फ र घा'णां अन्यतमा-
[५० १७९, पा० २] क्षरो यथा (दा ?) न्यतमह्रस्वस्वरयुक्तः तदाधस्तृतीयवर्गं प्राप्नोति । यथा खकारः
चतुर्थं 'अ इ ए उ' अन्यतमेन युक्तः तृतीयवर्गं प्राप्नोति । एवं वद(?) युक्तरानुबलितत्वाद्दुत्तराक्षरं
प्राप्नुवन्ति । 'क ट' वर्गे च तृतीयम् । एवमन्यत्रापि ॥ २९८ ॥

॥ व्यंजनस्वरप्रकरणं समाप्तम् ॥

११ जीया(हा)मूलियकंठाइसंजुओ लहइ तिणिण उ हकारो ।
उत्तरप[य]डिचउक्के, एक्कं दो दोसु चरिमेसु ॥ २९९ ॥

'अ इ ए उ' इत्येते चत्वारः कंठ्याः । 'क ख ग घा' जिह्वामूलीयाश्चत्वारः । एषामन्यतमा-
क्षरो अन्यतरं कंठ्यस्वरयुक्तजिह्वामूली[५० १८०, पा० १]यानां मध्येऽक्षरं प्राप्नोत्युत्तराणां(तु) बलि-
तत्वान् । उत्तरं उत्तरप्रकृतिचतुष्कप्रहणेन 'अ च त या' उच्यन्ते । तेषां चतुर्णां अन्यतमोऽक्षरः,
१२ 'अं अः' एतौ चरिमौ अनयोरन्यतरेण युक्तस्तमेव युक्ताक्षरं लभते । यथा 'अं' अनेन युक्ते चकारे
सति चकार एव लभ्यते । 'अः' अनेन युक्ते चकारो लभ्यते । एवमन्येऽपि द्रष्टव्याः । 'ल्लभइ
तिणिण उ हकारो' तृतीये वर्गे लभतीत्यर्थः जिह्वामूलीयैरिति ॥ २९९ ॥

एमेव सेसयासु वि, दोसु(सुं) दोसं(सुं) तु जासु संज्जो(जोगो) ।

पयडीसु तासु एसो, हवइ हकारस्स [५० १८०, पा० २]अहिलासो ॥ ३०० ॥

१३ एवं 'क ट प शा'श्चत्वारः ककार-टकारावुत्तरौ द्वौ पकार-शकारावधरौ तेषामन्यतमाक्षरो-
ऽन्य[त]मेन चरिमेण स्वरेण युक्तो येन युक्तः स चिर(चरि)मः तमेवै(वा)क्षरं लभते । सविसर्गो
हकारः सानुस्वारो वा आत्मानमेव लभते स्वभावात् ॥ ३०० ॥

उत्तरपयडीसु एक्कं(गं), लहंति जासुं(सुं) च संजुया तासु ।

एक्केमेव कंठा, उट्टाणं उवरिमि(मे) जाव ॥ ३०१ ॥

१४ विप्येन(पर्येण) तु यो(यो)वर्गाश्च(च)रिमौ 'अं अः' । ओष्ठ्यानां दंत्यानां मूर्द्धताल्लभ्यानां
वाऽन्यतमोऽक्षर उत्तरस्वराणां चतुर्णामन्यतमेन युक्तस्तमेवाक्षरं लभते । उत्तरस्वराः 'अ इ ए ओ' ।
[५० १८१, पा० १] ॥ ३०१ ॥

अहरासु लभे एकं, एकेकं चैव जासु जं जुजो ।

अहरपयडीसु चउसु वि, दंतादी जाव सुद्धाण्हा (मुद्धणा ?) ॥ ३०२ ॥

दंत्यानामोष्ठ्यानामनुनासिकानां मूर्धन्यानां मध्येऽधराक्षरो वाऽधरस्वराः 'आ ई ऐ औ' एषां चतुर्णामन्यतमेन युक्तोऽधराक्षरोऽधराक्षरमेव लभते । उत्तरोऽप्येषां दंत्यादीनां मध्ये एतैरेवाधराक्षरैर्यदा युक्तो(क्त)स्तदा अधराक्षरमेव लभन्ते(ते) ॥ ३०२ ॥

॥ स्वभावप्रकृतिस्समासा ॥

पढमसरा आइह्छा, तिण्णि वि उट्टा य हो(होँ)ति पयडीओ ।

दोसुत्तरपयडीसुं, दोन्नि य सो अक्खरे लहइ ॥ ३०३ ॥

प्रथ[प० १८१, पा० २]मस्वरा आद्यास्त्रयः 'अ आ इ' ओष्ठ्याक्षरैः सार्द्धमेषां स्वराणां मध्ये अकार इकारश्च द्वावुत्तरौ अ(आ)कारोऽधरः । ओष्ठ्याक्षराणां उत्तरयोरन्यतरो यदा भवत्य- " प्रतः, तदा उत्तराक्षरं प्राप्नोति । एषां मध्ये ओष्ठ्याक्षराणामन्यतमस्याप्रतो दृष्ट आकारोऽध- रस्तेषां मध्येऽधराक्षरमेव प्राप्नोति ॥ ३०३ ॥ [प० १८२, पा० १]

अका(उत्त?)रसर(रा ?)उ कंठा, दोण्णि वि चरिमा ह्वंति पयडीए ।

एवं एस विसग्गो, तिण्णि हु नामक्खरे लहइ ॥ ३०४ ॥

कंठ्या उत्तरस्वराः - 'अ इ ए ओ' चत्वारः । तेषामनुस्वारेण अकारेण सविसर्गेण च सह " प्रीतिः । एवमेष तृ(त्रि)संख्यः अकारः तृ(त्रि)नामाक्षरं प्राप्नोत्येतयो(षो)परिगाथया व्याख्या- स्यति ॥ ३०४ ॥

अवस(धरु ?)त्तरासु एकेकयं तु एकं च ख(ल ?)भइ मिस्सासु ।

पंचम-छट्टा [प० १८२, पा० २] तह सत्तमा य माँ तइउ(?)पयडी ॥ ३०५ ॥

प्रभे यदा अधरवर्गा द्वौ अधरौ द्वितीयवर्गाक्षराणां यदा प्रभे 'ख छ ठ थ फ र वाः' स्ववर्गा- " क्षराणां चांतरद्वौ दृश्येते तदा तयोरन्तरोऽक्षरो लभ्यते । यथा खकारस्याप्रतः चकारोऽवस्थितः । एवमन्यत्रापि । तथा उत्तरेषु प्रथमवर्गाक्षराणां 'क च ट त प य शा'नां तृतीयवर्गाक्षराणां च 'ग ज- ड द ब ल सा'नां यदा प्रभे द्वावक्षरावनंतरा वा द्वौ दृश्येते तदाऽनयोरेको लभ्यते । यथा कका- रस्याप्रतो गकारः । एवमन्यत्रापि । एवं च अधरोत्तरं लभत इति । उक्ता एव मिश्रा स्थितिः । यदा प्रभे एक उत्तरः आद्यः तस्याप्रतोऽधरोऽथवाऽधर आद्यः (तस्याप्रतोऽधरोऽथवाधर " आद्यः) तस्याप्रत उत्तरस्तदाभिघाते [प० १८३, पा० १] शुद्धे सति द्वयोरक्षरयोर्यो बलवान् [स] लभ्यते एक एव । पंचम उकारः, षष्ठ ऊकारः, सप्तम एकारः, इत्येतेषां त्रयाणां इकारेण सह प्रीतिकृति(प्रकृति)रिति प्रीतिरुच्यते ॥ ३०५ ॥

कंठाअ(ऽ)णुणासि उव्य(?ट्टा), तिण्णि वि तइयस्स सो लहइ (?) ।

दोसुत्तर[र]पयडीसुं, एकं अहरासु तह जाण ॥ ३०६ ॥

१ मूलावर्षे द्विवारं लिखितोऽयं पाठः । २ आदर्षे 'सत्तमाय मीयमा तइउ' इति पाठः ।

अकारस्य एकारस्य उकारस्य वा कंठ(ज्य)स्य यथाऽप्रतोऽनन्तरं इकारो दृश्यते, तथा तमेव पूर्वस्वरमवाप्नोति । अनुनासिकानां 'ऊ व ण न मा'नां ओष्ठानां 'फ य फ ष न्त (ये फ ष भा)'नां च एषामन्यतमस्योपरिगत इकारस्तमेवाक्षरं लभते । प्रभोत्तरप्रकृतिरुक्ता । प्रकृतिसब्दो मैत्री-पर्यायः । 'एकं अधरासु जानीह(हि)' इत्येतदुपरिष्ठा[त्] व्याख्यास्यति ॥ ३०६ ॥

१ ईका[५० १८३, पा० २]रस्स चउत्था, मुद्दहा(द्धणा ?) सेसया जहा तइए ।
अक्खरलंभो जो उत्तरासु सो चेव अहरासु ॥ ३०७ ॥

एकारस्य मूर्द्धन्या(न्य)स्याप्रतः स्थित ईकारे(र) ऐकारं लभते । औकारो(रस्व?)मूर्द्धन्यस्याप्रतोऽव-स्थित ईकार औकारमेव प्राप्नोति । 'र ल षा'नां(णां) मूर्द्धन्यानामन्यतमस्योपरिगतः ईकारस्तमेवाक्षरं प्राप्नोति । ईकारस्य यथाऽक्षरलाभ उक्तः,[५० १८४, पा० १]एवं इकारस्याप्यधरप्रकृतेरुक्तः ॥ ३०७ ॥

१० जा ईकारे पयडी, चउरो सा चेव होइ उ(य?) उकारे ।
अक्खरलंभो जो पंचमस्स सो चेव एयस्स ॥ ३०८ ॥

चतुर्थस्य ईकारस्य उकारेण सह प्रीतिः । प्रीतिशब्दः स्वभावपर्यायः । 'ई ऐ औ' इत्येतेषां व(त्र)याणां अन्यतमस्याप्रतोऽनन्तरस्थित उकारस्तमेव पूर्वस्वरं लभते । 'र [ल?]षा' णामन्यतम-स्या(स्य) यस्याधो[५० १८४, पा० २]युक्त उकारस्तमेव लभते । पंचम उकारो यथाक्षरं लभते इकारोऽपि १५ तथैव प्राप्नोति ॥ ३०८ ॥

जीहामूलियकंठा, तालवाणुणासिया य एकारे ।

अक्खरलंभो तइए, जो वि य सो चेव इहयं पि ॥ ३०९ ॥

जीहामूलीयानां कंठ्यानां तालव्यानामनुनासिकानां चान्यतमाक्षर एकारेण युक्तः उपरि-गतेन तमेवाक्षरं एकारः प्राप्नोति । कंठा(ज्या)नामपि स्वराणां अन्यतमस्यानन्तरमप्रतोऽवस्थित २० एकारस्तमेव पूर्वस्वरं लभते । एकारेण योऽक्षरलाभः स उक्तः । ऐकारेण वक्ष्यति ॥ ३०९ ॥

अधर(उर)कंठोद्दा दंता, मुद्दं(द्धण)णुणासिया[५० १८५, पा० १]य अट्टमए ।

अक्खरलंभं इक्कं, तं पि य अहराहरे लहइ ॥ ३१० ॥

उरस्थानां कंठ्यानां ओष्ठानां दंत्यानां मूर्द्धन्यानां अनुनासिकानां चान्यतमाधर(रा)क्षर ऐकारेण युक्तोऽधराक्षरं प्राप्नोति । उत्तराक्षरोऽप्येषां मध्ये ऐकारेण युक्तोऽधराक्षरमेव प्राप्नोति । २१ एषां मध्ये ये स्वराते(स्ते)षामन्यतमस्याप्रता(तः) स्थित ऐकारस्तमेव स्वरमाप्नोति ॥ ३१० ॥

जीहामूलियकंठा, उद्दा अणुणासिया य ऐकारे ।

अक्खरलंभं एसो, लहइ तइज्जस्स गमणेणं ॥ ३११ ॥

जीहामूलीयाः 'च छ ज झः' । कंठ्या 'अ इ उ ए' । औष्ठ्या [५० १८५, पा० २]'ये फ ष भाः' । अनुनासिका 'ऊ व ण न माः' । एषामन्यतमस्य यस्योपरिगत ऐकारस्तमेवाक्षरं लभते । स्वराणा- ११ मपि यस्याप्रतोऽनन्तरमवस्थितमेव पूर्वस्वरं लभते । यथा तृतीय इकारो उकारमवाप्नोति । उकारोऽपि तथैवेति ॥ ३११ ॥

मुद्गणुणासियकंठा, तालव्या मुद्गतालदंतोष्ठा ।

दस[म]सरे पयडीओ, [५० १८६, पा० १] अक्खरलंभं जहम्मा(ट्टम?)ए॥३१२॥

मूर्द्धन्यानुनासिककंठ(ठ्य)तालव्य-दंतोष्ठाः(लौक्याः) । तेषामन्यतमोऽधराक्षरसोपरिगतः दश-
मस्वरक्तमेवाक्षरं लभते । उत्तराक्षरोपरिगतः उकारोऽधराक्षरमेव लभते । एतत्प्रतिबद्धस्वराणां 'आ
ई ऐ' अन्यतमस्याप्रतो तंभ(ऽनन्त)रमवस्थित औकार[ः] पूर्वस्वरं लभते । यथाह्रमा[५० १८६, पा० २] ।
पेकारोऽक्षरं लभते । एवमौकारोऽपीति ॥ ३१२ ॥

मोत्तुं पंचमपयडी, एकारसमस्स सेसया अट्ट ।

एक्केकं दंतोष्ठे, मुद्गण्णे अक्खरे एक्कं ॥ ३१३ ॥

उरस्याः कंठ्याः जिह्वामूलीयाः तालव्या मूर्द्धतालव्या दंत्या औष्ठा मूर्द्धन्याः ।
एषां अष्टानां अन्यतमोऽक्षर एकादशमः(श?)स्वरेण युक्तः तमेवाक्षरं लभते । (एषामष्टानां यः ॥
[५० १८७, पा० १] एकादशस्वरेण युक्तः तमेवाक्षरं लभते ।) एषामष्टानां य एकादशस्वरेण
युक्त स एव लभ्यत इति ॥ ३१३ ॥

जो हका(क्का)रे म(ग)मओ, पुह(बु)त्तो सो इहं विसग्गंमि ।

एयस्स णविर(वरि?)पयडी, संखा वि य तत्तिया चेव ॥ ३१४ ॥

अकारः सानुस्वारः यथा हर(?)कारं प्राप्नुवन्ति(प्राप्नोति) । एवं हकार[ः] सविसर्ग- ॥
हकारमेव प्राप्नोति । द्वादशानां [५० १८७, पा० २] स्वराणां यस्तु (वस्तु?)भावः स वर्णितः ।
प्रकृतिशब्दः स्वभावपर्याय इति ॥ ३१४ ॥ समाप्त ॥

अणभिनगगव(हते य अ ?)यारे, अ ज खा ट च त था वाय(?) एकारे ।

अभिघाइ †अट्टमे पंचमंमि ॥ ३१५ ॥

अकारेण अ सा म हा त ट(?)ककारस्वत्य(स्याप्र)तो व्यवस्थितेन ककार एव लभ्यते । अकारे ॥
अनभिहते व(च)कारस्याप्रतः स्थिते चकार एव लभ्यते । आकारे अनभिहतं(ते) तकारस्याप्रतः
स्थिते टकार एव लभ्यते । अकारे अनभिहते तकारस्याप्रतः स्थिते तकार एव लभ्यते । अकारे
अनभिहते यकारस्याप्रतः स्थिते [५० १८८, पा० १] यकार एव लभ्यते । एकारेण युक्ते खकासे(रे)
ककारो लभ्यते । एकारेण युक्ते छकारे व(च)कारो लभ्यते । एकारयुक्ते ठकारे टकारो लभ्यते ।
एकारेण युक्ते थकारे तकारो लभ्यते । एकारेण युक्ते रेफे यकारो लभ्यते । अष्टमस्य ऐकार[स्य ॥
एकार]स्य संयोगफलमुक्तम् ॥ ३१५ ॥

अणभिहते आकारे, ख छ ज झ त ह अभिहयंति दो चरिमा ।

ठ थ ट त ईकारंमि, उ फ र प य चउरो [अ?]आरंमि ॥ ३१६ ॥

खकारस्याप्रतः स्थितेन अनभिहतेन अ(आ)कारेण खकारो लभ्यते । छकारस्याप्रतः स्थितेन
अनभिहतेना[५० १८८, पा० २]कारेण छकारो लभ्यते । जकारः सानुस्वारः जकारमेव लभ्य(भ)ते ॥
(†छकारस्याप्रतः स्थितेन अनभिहतेनाकारेण छकारो लभ्यते । जकारः सानुस्वारः जकारमेव

लभ्यते।) झकारः सविसर्गो झकार एव लभ्यते । ट(ठ ?)कार इकारयुक्तो टकारं लभते । तकार इकारयुक्तः थकारमेव प्राप्नोति । फकार उकारयुक्तः पकारं लभते । रेफ उकारेण युक्तः यकारं लभते ॥ ३१६ ॥ [प० १८९, पा० १]

जह पढम-सत्तमाणं, तइज(य)णवमाण तह थ सट्टाणे ।

पढम-तइयाणुणासिय, घ झा य छट्टंमि अणभिहते ॥ ३१७ ॥

गकारस्याप्रतोऽन्तरमवस्थितः अनभिहत इकारो गकारमेव लभते । जकारस्याप्रतोऽन्तर-
मवस्थितः अनभिहत इकारो जकारमेव लभते । ङकारस्याप्रतोऽन्तरमवस्थित अनभिहत इकारो
ङकारमेव लभते । ढकारस्याप्रतोऽन्तरमवस्थितः [प० १८९, पा० २] अनभिहत इकारो ढकारमेव
प्राप्नोति । प(ब ?)कारस्याप्रतोऽन्तरमवस्थितो(तः) इकारो(रः) प(ब ?)कारमेव लभते । लकारस्याप्र-
तोऽन्तरमवस्थितेन अनभिहत इकारो[लकार]मेव लभते । सकारस्याप्रतो वाऽन्तरमवस्थितेन [अन-
भिहतः ?] इकारः सकारमवाप्नोति । खकार उ(ओ)कारसंयुक्तः कोकारं लभते । छकारः ओका-
रसंयुक्तः [प० १९०, पा० १] चोकारं लभते । ठकार ओकारसंयुक्तः टोकारं लभते । थकार ओकार-
संयुक्तोः [तो]कारं लभते । फकार ओकारसंयुक्तः पोकारं लभते । रेफ ओकारसंयुक्तः योकारं
लभते । षकार ओकारसंयुक्तः स(सो)कारं लभते । षष्ठ औकारेणा(णा)भिहतः घकारस्याप्रतोऽन्-
तरमवस्थिते घकारमेव लभते । उकारो [प० १९०, पा० २]ऽनभिहतो झकारस्याप्रतोऽन्तरमवस्थितः
झकारमेव लभते । झकारोऽनभिहत अकारस्याप्रतः स्थितः अकारं लभते । औकारोऽनभिहत
इकारस्याप्रतः स्थितः इकारं लभते । उकारोऽनभिहतः सानुस्वारस्याकारो(र)स्याप्रतोऽन्तर-
मवस्थितः अनुस्वारमेव अंकारं लभते । यथा पूर्वगाथया प्रथमस्य अकारस्य, सप्तमस्य च
एकारस्य प्रयोग उक्तः, तथा तृतीयस्य इकारस्य, नवमस्य ओकारस्य प्रयोगो वर्णितः पञ्चाद्वेस्यापि
गाथान्तरेणार्थः ॥ ३१७ ॥

अभिघाइएसु छट्टे, हवइ हयारो हु अट्टमो णवमो । [प० १९१, पा० १]

ड ढ चतु तइयऽणुणासा, दसमसरे तिण्णि ऊ भवमा ॥ ३१८ ॥

उकारोऽप्रतोऽन्तरमवस्थितेन ओकारो(रेणा)भिहतो हकारं प्राप्नोति । मकारस्याप्रतो
ऽन्तरमवस्थितो णकारः चतुर्थबकारं प्राप्नोति । टकारो दसमसरेण युक्तस्तृतीयं व(ळ ?)कारं
प्राप्नोति । 'भवमा'शब्द एकान्तपर्याय [ः] ॥ ३१८ ॥

पढम-तइयाणुणासा, घ झा य दोण्हं पि अंतिमसराणं ।

वावा(बावी)सइमो करणो, णामेण य(?) हयसोहिओ एस ॥ ३१९ ॥

प्रथमो टकारः अनुस्वारेण अकारेण युक्तो ङकारं प्राप्नोति । ङकारः सविसर्गः ङकारं
लभते । तृतीयो णकारः सानुस्वारो [प० १९१, पा० २] णकारं लभते । णकारः सविसर्गः णकारमेव
लभते । घकारः सानुस्वारः घकारं प्राप्नोति । उ(झ)कारः सविसर्गः झकारमेव लभते । झकारः
सानुस्वारः झकारं प्राप्नोति ॥ ३१९ ॥

॥ द्वाविंशतिकरणं समाप्तं । अश्वमोहितं नाम समाप्तम् ॥

उत्तरसरसंजुत्तो, जइ उत्तरवंजणो य दीसेज्जा ।

पावइ य पढमवग्गं, अहरस्सरसंजुओ तइयं ॥ ३२० ॥

उत्तराः के ? 'अ इ ए उ' इत्येतेषां चतुर्णामन्यतमेन युक्तः [१] प्रथम-तृतीयवर्गाक्षराणां क च ट त प य क्षा नां, ग ज ङ ढ ब ल सा नां अन्या [५० १९३, पा० १] तमोऽक्षर आत्मीयं वर्गं लभते । यथा 'कि' क ख ग घा नां मध्येऽक्षरं प्राप्नोत्युत्तरानुबलितत्वात् उत्तराक्षरम् । एवं सर्वत्र । अधर-
स्वराः के ? 'आ ई ऐ औ' । एषां चतुर्णामन्यतमेन स्वरेण युक्तः तेषां प्रथम-तृतीयवर्गाक्षराणां अन्यतमाक्षरं तृतीयं वर्गं प्राप्नुवन्ति (ऽप्रोति) । यथा 'की' ट ठ ड ढा नां तृतीयवर्गाक्षराणां मध्ये ढकाराक्षरं प्राप्नोति ॥ ३२० ॥

उत्तरसरसंजुत्तो, पंचमवग्गं तु पावए अहरो ।

अहरस्सरसंजुत्तो, सत्तमं पावए अहरो ॥ ३२१ ॥

उत्तरस्वराः के ? 'अ इ ए उ' । एतेषां [५० १९३, पा० २] चतुर्णामन्यतमेन युक्तोऽधराणां ख छ ठ थ फ र षा णां, च झ ढ ध भ व हा नां चान्यतमाक्षरः पंचमवर्गं लभते । यथा खकारस्यो-
परिगतोऽकारः पंचमवर्गाक्षरं प्राप्नोति । उत्तरानुबलितत्वाद्दुत्तरम् । एवमन्येऽपि । तथा घकारो-
ऽप्युत्तरस्वरसंयुक्तः पंचमवर्गाक्षरं [५० १९३, पा० १] लभते । एवं सर्वेऽधरा उत्तरस्वरसंयुक्ताः
पंचमवर्गं प्राप्नुवन्ति । अधरस्वरा 'आ ई ऐ औ' एतेषां चतुर्णामन्यतमेन युक्तः द्वितीय-चतुर्थ-
वर्गाक्षराणामधराक्षराणामन्यतमः सप्तमवर्गं प्राप्नुवन्ति (ऽप्रोति) । यथा खकारो अधरस्वरसंयुक्तः [१]
स [सप्त] वर्गं प्राप्नोति । अधरानुबलितत्वादधरः । एवं लका [५० १९३, पा० २] रोऽधरस्वरसंयुक्तः [१]
सप्त [म] वर्गं प्राप्नोति । तत्राप्यधरम् । तथाऽधरोऽप्यधरस्वरसंयुक्तः [१] सप्त [म] वर्गं प्राप्नोति ।
तत्राप्यधराक्षरम् (?) । एवं फ र षा इति । तथा घकारः सप्तमवर्गं प्राप्नोत्यधरानुबलितत्वाद्-
धराक्षरम् ॥ ३२१ ॥

एवं लभंति पढमं(मे), वग्गे सरवंजणेहि संजुत्तो(त्ता) ।

उत्तर-अहराणुबला, लभंति पुवावरं वग्गं ॥ ३२२ ॥

यथा प्रथमवर्गे सु(ख)राक्ष[र]संयुक्ता लभंति अक्षरान् तथाभिहितं पूर्वमेव । ते च
स्वरा उत्तरानुबलितत्वाद्दुत्तराक्षरं प्राप्नुवन्ति । [५० १९४, पा० १] अधरानुबलितत्वात् अधराक्षरं
प्राप्नुवंतीत्येतदपि पूर्वोक्तं पुनरनेन स्थिरतामापादयता वर्णितम् । पूर्वं इत्युत्तराक्षर उच्यते । अपर
इति चाधरो भण्यते ॥ ३२२ ॥

उत्तर-अहरसरो वा, लग्गो जो जंमि वंजणे होज्ज ।

उत्तर-अहराणुबला, लभंति तइ(ई)यसरं तत्तो ॥ ३२३ ॥

उत्तरस्वरा(र) इकारः, अधरस्वर ईकारः [१] उत्तराक्षरै[र]धरो(?) विलग्न उत्तराक्षरैः उत्तरो
विलग्नः [१] तस्मात्तृतीयस्वरं प्राप्नोति । इकारः [१] तृतीयस्वरं प्राप्नोति ॥ ३२३ ॥

॥ उत्तराधरसंपत्करणं समासम् ॥

१ 'उत्तराक्षरैरुत्तरो विलग्नः, अधराक्षरैरधरो विलग्नः' इति मन्वं मूलाद्भूतारेण ।
नि० शा० १०

पढमो तइओ य सरो, पण्हाईए समं ककारेण । [१० ११४, पा० २]

जइ दीसइ सो लस(भ)ए, कवग्गए अब्खरं एक्कं ॥ ३२४ ॥

प्रभाक्षराणामादौ ककारस्यावस्थितस्याप्रतोऽनंतरं यदा प्रथमः स्वरः अकारो दृश्यते तदा अकारः] ककारं प्राप्नोति । तृतीयस्वरेण युक्तः] सकार आदिस्थितप्रभाक्षराणां ककारवर्गादेकमक्षरं लभते । उत्तरानुबलितत्वात् उत्तरम् । एवमन्येऽपि प्रथम-तृतीयवर्गाक्षराः] प्रभाक्षराणामादिस्थिता अकारे(रा)प्रतोऽनंतरमवस्थिता इकारेण वा युक्तः(त्ताः) स्ववर्गाक्षरं लभन्ते ॥ ३२४ ॥

एणहि चैव सहिओ, लहइ खकारो चवग्ग एक्केकं ।

तइय-चरिमा [१० ११५, पा० १] सवग्गे, लहइ घकारो टवग्गंमि ॥ ३२५ ॥

प्रथमस्वरेण अकारेणाप्रतोऽनंतरमवस्थितेन इकारेण वा युक्तः स्वकारः] चवर्गादेकमक्षरं लभते । उत्तरानुबलितत्वादुत्तरम् । तृतीयवर्गाक्षराणां ग ज ड द ब ल सानां चरिमाणां ङ ञ ण न मा नां अन्यतमोऽक्षरो अकारेऽप्रतोऽनंतरमवस्थिते इकारेण युक्तः] स्ववर्गादेकमक्षरं लभते । उत्तरानुबलितत्वादुत्तरस्य घकारे(र)स्य अकारेऽप्रतोऽनंतरमवस्थिते इकारेण वा युक्ते घकार(रः) टवर्गादेकमक्षरं प्राप्नोति उत्तरानुबलितत्वादुत्तरमेवेति । [१० ११५, पा० २] गाथाद्वयस्यापि अर्थे व्याख्याय प्रस्तारेण दर्शने(इत्येते) रचना - क का(च) कि ग एता एव स्वरौ(?) स्वकारयुक्तो यदा तदा प्रथम-स्वरेण चकारं लभते । तृतीयेन य(ज)कारम् । खकारोऽधरत्वाद् द्वितीयवर्गा(र्ग)प्राप्ती स्वरानुबलितत्वादक्षरलब्धिः । रचनापूर्वकवर्गा अधस्तात् ख छ खि ज । तथा घकारः प्रथमस्वरः(र) युक्तः टकारं लभते, तृतीययुक्तः डकारं । रचना - घ ट धि ट(ड) । एवं चवर्गादीनां शेषवर्गादीनां च शेषवर्गाक्षराणां लब्धिः?] रचनामात्रं दर्शते(दर्शयते -) चवर्गस्य अ इ युक्तस्य च चा वि ज । अस्याधः - ज जा जि ज । अस्याधः - व चा वि ज । अस्याधः - झ त शि ट(द) । एवं चवर्ग-टवर्ग-रचना । ट ट टि ड । अस्याधः - ठ त ठि द । अस्याधः - ड ड डि ड [१० ११६, पा० १] अस्याधः - ण ट णि ट । अस्याधः ट प टि व । तवर्गस्य रचना - त त ति द । अस्याधः - थ प थि प । अस्याधः - द त दि द । अस्याधः - न त नि द । अस्याधः - ब ब वि ल । पवर्गस्य - प प पि प । फ व फि ल । ब व वि व । म य मि व । भ ङ भि ङ । बवर्गस्य रचना - ब ब वि ल । अस्याधः - र स रि स । ल ल लि ल । अस्याधः - व क वि म । इवर्गस्य प्रस्तारः - झ ञ शि ञ । ष क षि ग । अस्याधः - स स सि स । अस्याधः - ड(ह) क डि ड(हि ह) । एवं विरच्यताक्षरलब्धि उक्तवद्(इ)ष्टव्या ॥ ३२५ ॥

सत्तम-णवमेहि समं, लहइ ककारो चवग्ग एक्केकं ।

तइय-चरिमा वि एवं, खटवग्गे घ तवग्गे थ ॥ ३२६ ॥

प्रभादौ ककारः सप्तमेन एकारेण युक्तः नवमेन उ(ओ)कारेण युक्तः चवर्गा [१० ११६, पा० २]-देकमक्षरं लभते । तथा तृतीयो गकारः, चरिमो ङकारः, सप्तम-नवम-स्वरयुक्तः चवर्गादिषा-क्षरम् । एवमुक्त इति । तथा खकारः सप्तमेन नवमेन वा स्वरेण युक्तः टवर्गादेकमक्षरं उत्तरानुबलितत्वादुत्तरम् । तथा घकारः सप्तमेन नवमेन वा स्वरे[ण] युक्तः तवर्गादेकमक्षरं लभते उत्तरानुबलितत्वादुत्तरमिति ॥ ३२६ ॥

सेसाण वि एस कमो, चादीणं अट्टमा [५० १९७, पा० १] वसाणाणं ।

अहुरुवि(व)रि एक्केकं, परिहा[य]इ वट्ट(डु)इ अहरो ॥ ३२७ ॥

प्रकारेणास्यार्थो दर्शयितव्यः । शेषाणामप्येष क्रम इति । प्रभाक्षराणामादिस्थितस्य ककारस्य चकारस्य वा चकारेण वा ककारस्य युक्तस्य यथावस्थवर्गाक्षरलाभ उक्तः । चादयोऽपि हकारान्ताः सप्त सप्त प्रस्ता(स्ता)रेणयुक्ता उकारयुक्ता[ः] पूर्ववत्सवर्गादेकमक्षरं लभन्ते । उत्तराक्षरो- ५ ऽधरस्वरयुक्तः परिहीयन्ते(ति) [५० १९७, पा० २] अल्पसंख्यो भवतीत्यर्थः । अधराक्षरोऽधरस्वर- युक्तो वर्द्धते बहुसंख्यो भवतीत्यर्थः । एतच्च विस्तरेण वर्णितमिति नोक्तम् ॥ ३२७ ॥

आकारीकारेहि, लभइ समेओ ककारो [य] चवग्गे ।

तइय-चरिमादि एवं, लभइ खकारो य-ट-त्तवग्गे ॥ ३२८ ॥

ककारः आकारेण युक्तः चवर्गादेकमक्षरमधरानुबलितत्वाद् [५० १९८, पा० १] धरं प्राप्नोति । १० ककार ईकारेण युक्तः[ः] टवर्गे अधराक्षरं अधरानुबलितत्वात् । एवं तृतीयगकारः, पंचम- इ(ई)कारः क्रमेणाकारयुक्तः चवर्गाक्षरं, ईकारेण युक्तः टवर्गाक्षरं अधरं अधरानुबलितत्वात् । खकार आकारेण [युक्तः] टवर्गे अधराक्षरं प्राप्नोति । प(ख)कार इ(ई)कारेण युक्तः[ः] १५ टवर्गादेकमक्षरं [५० १९८, पा० २] लभते अधरानुबलितत्वाधरम् । एवं द्वितीयवर्गाक्षराः शेषाः ककारेण क्रमेणाकारयुक्तास्तृतीयवर्गाक्षराणि लभन्ते । इ(ई)कारयुक्ताश्चतुर्थवर्गाक्षरं प्राप्नोति १५ (०पुवन्ति) अधरानुबलितत्वाधरम् । अन्यगाथया अमुमेवार्थं प्रस्तार्यते—ककार आकारयुक्तः ईकारयुक्तश्च क्रमसः(शः) चवर्ग-टवर्गौ लभते । यथा—का च की ट । अस्याधः [५० १९९, पा० १] खकार-थकाररचना—खा ट खी थ । अस्याधः—गा च गी ठ । अस्याधः पकारः आ(आई)कार- युक्तश्च । त-पचर्गौ प्राप्नुवन्तः (प्राप्नोति) ॥ ३२८ ॥

तदर्थगाथामाह—

त-पचग्गेसु घकारो, दोसु वि एक्केक्यं लभे कमसो ।

सेसाण वि एस कमो, चादीणं सव्वग्गाणं ॥ ३२९ ॥

घकार आकारयुक्तः तवर्गाधराक्षरमवाप्नोति । घकार इ(ई)कारेण युक्तः पवर्गादेकमवा- २० प्रोति । क(ई)काराव्यश्चतुर्थवर्गाक्षराः शेषाः षट् आकारेण युक्ताश्चतुर्थवर्गाक्षरं प्राप्नुवन्ति । इ(ई)कारयुक्ताः पंचमवर्गाक्षरानधराक्षरा[न्] लभन्ते अधरानुबलितत्वात् । यतौक्तं(थोक्त)क- [५० १९९, पा० २] मेष । एवं च चकारादयो हकारान्ताक्षरा आकारेण ईकारेण वा युक्ता यथा प्राप्नु- २५ वन्ति वर्गाक्षर(रा)स्तथाभिहत (हि ताः ।) प्रस्तारोऽत्र लिख्यते—अनन्तरस्याधस्तात्—पा थ पी भ । एवं डाकारः चकारं । डी टकारम् । स्थापनादनन्तरस्याधस्तात्—ड च डी डा । एवमेतौ द्वितीय- चतुर्थमात्रौ शेषवर्गानुस्तारे(सार)तोऽपि वक्तव्याद्या(व्यौ या)वत् स्ववर्ग [५० २००, पा० १] इति पूर्वत्या गाथया चवर्ग आर्द्धक्रान्तक्रमेणेति ॥ ३२९ ॥

क-च-टादीनां पढमा, चरिमो(मा) य समं लहसु (हं तु) कारेण ।

लभइ तवग्गे एवं, साणुस्सारे य सविसग्गे ॥ ३३० ॥

ककार(ई) क च ट वर्ग-त्रयस्य ग्रहणम् । आदिशब्दाच्छेषवर्गाणामपि कवर्ग-चवर्ग- ३० टवर्गस्य च प्रथमाः । ककार-चकार-टकारोचे(राश्चै)वम् । एते प्रभादौ उकारेण सह दृश्यमानाः

१ 'कसादेवार्थः प्रस्तावते' अथवा 'अमुमेवार्थं प्रस्तारवति' इति मध्यम् ।

- [प० २००, पा० २] किं लभंत इत्यत आह—पयस ककारा उकारयुक्ताः पकारं लभन्ते । चकार उकारेण युक्तः यकारम् । टकारः शकारम् । मात्रासंख्यानियमेन शेषवर्गीणामपि चरमः । एषामेव क्रमेण—कृष्ण एते उकारयुक्ता एत एव लभन्ते(न्ते) । यथा कुकार पकार(रं) लुकार यकारं गुकार सकारं [प० २०१, पा० १] रचना—कुपवुयदुरा(स) । अस्याधस्तात्—खुप छुर बुष ।
- १५ अस्याधस्तात्—गु ज । यु ल । दु स । ततः पंचमः—कुप । झु य । गु स । अस्याधः चतुर्थः—धु भ । झु व । दु ह । एवं लब्धिकं(?) ककारवर्गस्य तथा रचना ककारस्यापि टकारस्य च । 'कृष्ण टा दीनां पदमा चरिमा य समं उकारेण' इति गाथार्थः [प० २०१, पा० २] व्याख्यातः ॥ 'लभन्त तवर्गे' इत्येतत्पदं व्याख्यायते—'तपयस(स)' चतुर्णामेषां वर्णानां लब्धिरर्द्धक्रान्तिन्यायेन यथा तकार-पकार-यकार-शकाराणां उकारसहितानां क्रमेणैव लब्धिः । केषां ? अकार-ककार-चकार-टकाराणां
- १६ स्थापनात् । अपुक । यु क । शु ट । अस्या० धु आ । कु ख रु ठ पु । ठ । अस्याधः—दु इ । यु ग लु । ज मु न । अस्याधस्तात्—तु अ । मु डा । यु व् । गु ण । अस्याधः—दु ई । भु ष । यु क । हु ड । एवं यथा तपयस वर्गीयक्षराणां लब्धिकं(?) ककारेण सह तथा शेषाणामपि । यथा—उकारेण सह लब्धिः[ः] वक्तव्या इति । व्याख्यातमेतत्पदं [प० २०२, पा० १] 'लभति तवर्गे एव' इति । 'साणुस्सारे य सविसर्गे' इत्यस्य गाथापश्चाद्धस्य व्याख्या कृ(क्रि)यते—कवर्ग-चवर्ग-
- १७ टवर्गीक्षराः ककार-चकार-टकाराः सानुस्वाराः—कं चं टं एते पूर्ववद् यथा उकारसहिता लभन्ते । तद् बिंदुविसर्गाभ्यां अपि । बिन्दोर्युक्तस्योदाहरणम्—ककार[ः] बिन्दुसहितः पकारं लभते, 'चं' इत्येषा(ष) प(य)कारम्, 'टं' इत्येष शकारम् । स्थापना—कं प । चं य । टं श । अस्याधः—खं फ । छं र । टं ष । अस्याधः—म व(गं व) । जं ल । डं स । अस्याधः—घं भ । झं व । ढं ह । अस्याधः—डा म झु ट घ(डं म) । वं य । णं श । उत्तरं समासादयति । अधर-
- १८ लु(स्तु) अधरमेव । सविसर्गो(प्ये)वं यथा—कः प । चः य । टः श । [प० २०२, पा० २] अस्याधः—खः फ । छः र । घ(ठ)ः ष । अस्याधः—गः ब । जः ल । डः स । अस्याधः—ङः म । झः य । णः श । अस्याधः—घः भ । झः व । ढः ह । यथा एषां सानुस्वारस्य (स)-विसर्गक्रमेण लब्धिरुक्ता तथा 'तपयस' इत्येतेषामपि प्रस्तारः—भ(तं) अ । पं क । यं च । सं(शं) ट । अस्याधः—थं आ । पं(फं) ख । रं छ । [पं(ठ)] दं ह । पं(वं) ग । भं(लं) ज ।
- १९ मं ड । अस्याधः—नं अः । मं दः(ङः) । यं चः । गं(शं) णः । [प० २०३, पा० १] अस्याधः—घं ई । भं घ । वं झ । हं ड । सविसर्गो(गो)प्येवं यथा—तः अ । पः क । यः च । सः ट । अस्याधः—धः आ । फः ख । रः छ । षः ठ । अस्याधः—दः इ । पः श । [वः ग] । लः ज । सः ड । अस्याधः—नः अ । मः ड । यः व । सः ण । अस्याधः—घः ई । भः घ । वः झ । हः ड । सानुस्वार-विसर्गावेतौ । अथवाऽन्यथा रचनाक्रमेण गुरुरान्(ह) ॥ ३३० ॥

- २० † मूलादक्षे सर्वाऽपीयमक्षरस्थापना प्रभ्रष्टपाठात्मिका उपलभ्यते अतोऽधस्तात् कोष्ठकेषु शुद्धरूपेणैवा प्रदर्श्यते अस्माभिः । —संपादकः ।

सानुस्वाराणां कचटानां स्थापना—	सविसर्गाणां कचटानां स्थापना—	सानुस्वाराणां तपयशानां स्थापना—	सविसर्गाणां तपयशानां स्थापना—
१ कं पं चं यं टं शं	१ कः पः चः यः टः शः	१ तं अं पं कं यं चं शं टं	१ तः अः पः कः यः चः शः टः
२ खं फं छं रं ठं षं	२ खः फः छः रः ठः षः	२ थं आं फं खं रं छं षं ठं	२ थः आः फः खः रः छः षः ठं
३ गं बं जं लं डं सं	३ गः बः जः लः डः सः	३ दं हं वं गं लं जं सं डं	३ दः हः वः गः लः जः सः डं
४ घं भं झं वं ढं हं	४ घः भः झः वः ढः हः	४ धं ईं भं घं वं झं हं ढं	४ धः ईं भः घः वः झः हः ढं
५ ङं मं नं यं णं शं	५ ङः मः नः यः णः शः	५ नं अं मं नं यं णं शं णं	५ नः अः मः नः यः णः शः णं

कचया(टा)दीणं पढमो, चरिमो य समं लभंतुकारेण ।

लभइ[प० २०३, पा० २] तवग्गे एक्कं, साणुस्सारे य सविसग्गे ॥ ३३१ ॥

‘क च टा वि’ इत्यनेन क च ट त प य शा नां प्रथमो वर्गः । तृतीयस्वराः(वर्गः) ग ज ङ द ब ल सा नां । पञ्चमः ङ अ ण न माः । एवमेवादिग्रहणं समर्थितं भवति । एते क च टा द्यः उकारसहिता यथा — कु चु टु तु पु यु शु । मसो(पते?)धस्तात् पंचमवर्गोत्तरान् लभन्ते यथा — त प य स(श) । अ क च ट । तृतीया[प० २०४, पा० १]स्तु ग ज ङा द्यः उकारसहिता यथा — जु गु(गु जु) डु दु(डु) लु सु । एतेऽपि त्व(स्व)स्मात् क्रमेण पञ्चमो पञ्चमो लभते(?) द ब ल स ग ज ङ दया (डादयः) । अंत्या उकारयुक्ता यथा — कु नु णु नु मु । ग(य)वर्ग-शवर्गयोः पञ्चमः क्रथाशब्दः, द्विकाशब्दश्च । प्रभकाले तावपि श्रुत्वा पंचमस्य य-सवर्गप्राप्तिर्भवति । यथा — म य य स दु । ऋथ-शब्दः, द्विकाशब्दः[प० २०४, पा० २]न्दश्च । एते सप्त । “क च टा दीणं पढमो तइओ चरिमो समं उकारेण लभइ तवग्गे” इत्येतद् व्याख्यातम् ॥ ३३१ ॥

ख-छ-ठादिएहि सहिया, एते उ हवंति छट्टए वग्गे ।

घ-झ-ढाइएहिं सहिया, सत्तमवग्गे लभे एक्कं ॥ ३३२ ॥

खकार उकारयुक्तः षष्ठे पवर्गेऽक्षरमुत्तरं प्राप्नोत्युत्तरानुबलितत्वात् । छकार उकारयुक्तः शवर्गे उत्तरानुबलितत्वादुत्तरम् । ठकार उकारयुक्तः अवर्गे उत्तरानुबलितत्वात् उत्तरस्वरम् । एवं थ फ र खा(षा)[अ]पि । खकारः अनुस्वारयुक्तः षष्ठे पवर्गे उत्त[प० २०५, पा० १]राक्षरं लभते । स एव सविसर्गो युक्तोऽधरम् । छकारः सानुस्वारः सवर्गे उत्तरमवाप्नोति । धकारः सानुस्वारः अपवर्गे उत्तरं लभते । विसर्गयुक्तोऽधरम् । एवं छकारोऽपि [स]विसर्गयुक्तो यवर्गेऽधरमिति । एवं थ फ र षा वक्तव्याः । एवं गाथाप्रागर्दशक्त(प्रागर्दशब्दार्थः) । ‘घ झ ढाइएहिं सहिया’ उकारबिन्दुविसर्गाः । थ(घ)कार ओ(उ)कारयुक्तः सवर्गे उत्तरं लभते । बिन्दुयुक्तः सवर्गे एवोत्तरं लभते । स एव घकारः विसर्गयुक्तः तत्रैवाधरमिति । एवं ऊ(झ)कार उकारयुक्तः सप्तमे सवर्गे उत्तरानुबलितत्वादुत्तरं, स एव बिन्दुयुक्तः [प० २०५, पा० २] तस्मिन्नेवोत्तरं लभते । विसर्गयुक्तः अधरम् । एवं ढकारोऽपि । एवं च सर्वहा(भवहा) अपि स्वस्मात्सप्तमं वर्गाक्षरं लभन्ते ॥ ३३२ ॥

उत्तरवंजणसहि[या], सत्तमवग्गे लभंति सेससरा ।

अहरेहि अ संयु(जु)त्ता, लभंति अहराहरे वग्गे ॥ ३३३ ॥

उत्तराः [प० २०६, पा० १] प्रथम-तृतीय-पञ्चमवर्गाक्षराः परिशिष्टैः स्वरैः ‘ऊ ऐ औ’ इत्येतै-स्तु(स्त्रि)भिर्युक्ताः आत्मीयादात्मीया[त्] सप्तम ईकारयुक्तो लभ्यते । प्रभाक्षराणामादिस्थितस्य यदाऽप्रतः हकार इकारयुक्तो दृश्यते तदा टकार इका[प० २०६, पा० २]रयुक्तो लभ्यते । प्रभा-क्षराणामादिस्थितस्य यदाऽप्रतः टकार औकारयुक्तो दृश्यते तदा ढकारो लभ्यते । अधरवर्गा [अ]-धराधरमक्षरं लभन्ते अधरस्वरयुक्ताः । इत्येष पञ्चाद्धो(द्धे)गाथार्थः ॥

अथवाऽस्य(स्या) गाथ(था)या व्याख्या — उत्तरव्यंजनशेषस्वराः ‘ऊ ऐ औ’ त्रयोऽप्येते उत्तरव्यञ्जनसहिता यथा — कू चू दू तू पू यू शू । ऊकार अधस्तात् उत्तरव्यञ्जनसहितो लभते कर्मसः(सः) सर्वस(?)वर्गे यथा — झ अ क च ट त प । तथा उत्तरव्यञ्जना येषु वर्गेषु अधरानुबलि-

तत्त्वादधराक्षरान् । तथा उत्तरव्यञ्जनाः—गूजूडूदू [५० २०५, पा० १] मूदूदू एषां लब्धि ।
 क्रमेणैव स इ ग ज ङ व वाः, एषु वर्गेषु अधरानुवलितत्वादधरं लभन्ते । तथा ङ मूणून्मू
 क्रमस(मः) सप्तमवर्गा यथा क्रमेण चि(चे)त्यधरानुवलितत्वादधरा(र)मिति । ई(ऐ)कार उत्तर-
 व्यञ्जनसहितः यथा—कै चै टै तै पै यै कै । लब्धिस्तु क्रमसः(शः) एषु वर्गेषु वृ(त्रि)धा भवति ।
 १० [†.....] तत्त्वादधराक्षरं । वु । अ क च ट त प । एवं ग ज ङा द्योऽपि ऐकारयुक्ता
 वक्तव्याः । ङ च णा द्यश्चेति । तथा ऊ(औ)कारयुक्ता उत्तरव्यञ्जनाः । कौ चौ टी तौ पौ यौ
 सौ(शौ) । लब्धिस्तु सप्तमवर्गात् अधरानुवलितत्वादधरान् । स क च ट त पाः । एवं ग ज ङा द्यो
 ङ च णा द्योऽपीति । एवं ऊकार-ऐकार-औकारयुक्ताः अधरा अधरा[न्] लभन्ते । खूडूदूधू
 फू रूषू । लब्धिस्तूच्यते अधरानुवलितत्वादधरानेव [५० २०७, पा० २] ष आ ख छ ठ थ फ ।
 १० तथा, धूडूदूधू धूभूवूहू । लब्धिक्रमो वर्गेषु अधरानुवलितत्वादधराधरलब्धिः । ज इ ध ङ ङ व भ
 यथा ऊकारयुक्तास्तथा ऐकारौकारावपि वाच्याविति एवं अधराधरेषु लभते । इत्युक्तो गाथार्थ
 इति ॥ ३३३ ॥

लभइ ककारो जुत्तो, चकारवग्गंमि तइय-चरिमेण ।

ट[त]वग्गे जइ पण्हे, दसमसरो [५० २०८, पा० १] तइऔ यादीए ॥ ३३४ ॥

१५ ककारः प्रभाक्षराणामादिस्थिति(त) ईकारेण सानुस्वारेण युक्तः चवर्गादिकमक्षरं लभते ।
 उत्तरयुत्तरानुवलितत्वाद्भभते । प्रभाक्षराणामौकारस्यादिस्थस्य यदाप्रत आकारयुक्तो टकारो दृश्यते
 तदा आकारयुक्तटकार एव लभ्यते । उकारस्यादिस्थितस्य प्रभाक्षर(रेषु) यदाप्रतः [५० २०८, पा० २]
 टकारः इकारयुक्तो दृश्यते तदा टकार एव ईकारयुक्तो लभ्यते । प्रभाक्षराणामौकारस्य यदाप्रतः
 तकारः अकारयुक्तो दृश्यते तदा ताकारो लभ्यते । औकारादिस्थस्य यदाऽप्रतः तकार ईकार-
 २० युक्तो दृश्यते तदा तीकारो लभ्यते । प्रभाक्षराणामादिस्थस्य इकारस्य यथा(दाऽ)प्रतः तकार
 आकारयुक्तो दृश्यते तदा तकार आत्मानं लभते । प्रभाक्षराणामादिस्थस्य इकारस्य यदाऽप्रतः
 तकार इकारयुक्तो दृश्यते तदा तकारो लभ्यते । औकारस्याप्रतः याकारो यदा दृश्यते
 तदा [५० २०९, पा० १] याकारो लभ्यते । औकारस्याप्रतः ईकारो दृष्ट ईकार एव लभ्यते । इकार-
 स्थाप्रतः याकार आत्मानं लभते ॥ ३३४ ॥

२५ बितिय-चउत्थेहि समं, सरेहि सो चैव लभइ त-पवग्गे ।

सत्तम-णवमेहि समं, सेसेहि समं अहरवग्गे ॥ ३३५ ॥

पूर्वाद्धो अस्य(स्या) गाथ(था)या अनन्तराक्रान्तगाथया वर्णितः । प्रभाक्षराणामादिस्थस्य
 उकारस्याप्रतः तोकारं लभते । औकारस्य प्रभादिस्थस्य पकार एकारयुक्तः पैकारं लभते ।
 औकारस्य प्रभादिस्थस्याप्रतः पाकार औकारयुक्तः पो(पौ)कारं लभते । इकारस्य प्रभादिस्थस्या-
 २० [५० २०९, पा० २] प्रतः इकारः(तकारः) तकारं लभते । इकारस्य प्रभादिस्थस्याप्रतः टो(टी)कारः
 टोकारं लभते । ईकारस्य प्रभादिस्थस्याप्रतः स्थितः[तकारः?] तेकारं लभते । इकारस्य प्रभादिस्थ-
 स्थाप्रतः तकारः तोकारं लभते । ईकारस्य प्रभादेरप्रतः स्थितस्य [थकारः?] थेकारं लभते ।
 इकारस्य प्रभादिस्थस्य ॥ ३३५ ॥

वित्तिष्ण च संजुत्तो, चकारवग्गो लभइ [५० २१०, पा० १] तइयवग्गो ।

प-यवग्गे पुण लभइ, चत्तारिस(म)एण संजुत्तो ॥ ३३६ ॥

चकार एकसंख्याक[कः], ककारोऽप्येकसंख्य एव । ततः संयोगा[द]र्द्धक्रान्तिकसंज्ञः । कस्मात् ? तुल्यसंख्यत्वात् । यथा 'क्व' । स यत्रतत्रस्थः प्रभे ष्व(स्व)वर्गान् प्राप्नुतः(प्राप्नोति) । टकारः ककारयुक्तोऽर्द्धक्रान्तिकसंज्ञः यथा 'ट्' । स यत्रतत्रस्थः प्रभे पवर्गं प्राप्नोति । चतुर्थतकारेण युक्तः [५० २१०, पा० २] ककारोऽर्द्धक्रान्तमापन्नो यथोक्तः स यत्रतत्रस्थे(स्थः) प्रभे तृतीयवर्गं प्राप्नोतीति ॥ ३३६ ॥

जो अ ककारे गमओ, भणिओ सो चेव तइय-चरिमाणं ।

आइम-तइयाभिहए, लभइ तकारो हु त-पवग्गे ॥ ३३७ ॥

यथा ककारः प्रथमस्वरेण तृतीयस्वरेण वा युक्तः सवर्गाक्षरं लभते । एवं तृतीयवर्गाक्षर-
राणां ग ज ङ द ष ल सा नां, चरि[५० २११, पा० १]माणं ङ अ ण न मा नां चान्यतमाक्षरप्रभे प्रथम-
स्वरेण तृतीयस्वरेण वा युक्तः आत्मीयवर्गेऽक्षरमवाप्नोति उत्तरानुबलितत्वादुत्तरम् । खकारः
प्रथमस्वरेण युक्तः तवर्गेऽक्षरमेकं प्राप्नोति उत्तरानुबलितत्वादुत्तरम् । स एव खकारः तृतीयस्वरेण
युक्तः पवर्गेऽक्षरमेकमवाप्नोति उत्तरानुबलितत्वाद्(दु)त्तरम् ॥ ३३७ ॥

लभए वीव(इ)यजुत्तो, चकारवग्गो य तइया[५० २११, पा० २]वग्गं च । ॥

चत्तारिमएण समं, लभइ यकारो पवग्गं उ ॥ ३३८ ॥

चकारो द्वितीयस्वरयुक्तः टवर्गं प्राप्नोति । यकारश्चतुर्थस्वरेण य(प)वर्गं लभते ॥ ३३८ ॥

जह भेओ उ चवग्गे, तह य कवग्गंमि चेव णायवो ।

एवं चिय दा(ता)दीहिं, सरहिं भेओ मुणेयवो ॥ ३३९ ॥

यथा चकारो द्वितीयस्वरयुक्तः तृतीयं वर्गं प्राप्नोति एवं(वं) ककारोऽपि द्वितीयस्वरयुक्तो ॥
द्वितीयं वर्गं प्राप्नोति । तकार-चकाराप्येवमेव ॥ ३३९ ॥

एमेव सेसयाणं, चादीणं अट्टमावसाणाणं ।

सरवग्गाण य जोगो, अट्टकंतक्कमो होइ [५० २१२, पा० १] ॥ ३४० ॥

एवं यथा प्रथमवर्गेः शेषाक्षराणां शकाराष्टसप्त(ष्टमां)तानां तृतीयवर्गाक्षराणां ग ज ङ द ष
ल सा नां चतुःसंख्यानामक्षराणां यः संयोगः सार्व(आर्द्ध)क्रान्तिकसंज्ञः । तस्य संयोगस्य अधस्तात् ॥
योऽक्षरः स तृतीयवर्गं प्राप्नोति । तुल्यसंख्यस्य स्वरस्याक्षरस्य च यः संयोगः सोऽप्यर्द्धक्रान्तिक-
संज्ञः । अः तृतीयवर्गं प्राप्नोति ॥ ३४० ॥

पण्हाइमसंखाए, सब्बे पण्हक्खरे गुणेऊणं ।

उवरिल्ले पक्खेउं, आइल्ले अट्टहि विभाए ॥ ३४१ ॥

सेसं वग्गे णामक्खरं होइ ।*

जइ पुच्छइ कं म(स)रं तो, करेज्ज अह[५० २१२, पा० २]रुत्तरं कमसो ॥ ३४२ ॥

* मूलादर्थो अस्मा गाथाया एतादृश एव पूर्वार्द्धे उपलभ्यते । खण्डितमाय इत्याभाति ।

प्रभाक्षरमध्ये उव(प)रिस्वराणां संख्या उपरिमात्रारहितानां च संयुक्ताक्षराणां या उपर्व-
क्षरसंख्या तामेकीकृत्य पृथक् (क्) स्थापयेत् । परिसृ(शि)ष्टानां प्रभाक्षराणां विद्यमानाधरस्वराणां च
या संख्या तामेकीकृत्य स्थापयेत् । अ क च ट त प य झ वर्गाणां वसु-मुनि-रस-स(श)र-सागरा-मि-
यम-चन्द्राः क्रमसो(शो) गुणकारा[ः] । प्रभाक्षराणां मात्राधक्षर-प्रतिबद्धो गुणकारः, तेन गुण-
यित्वा स्थापितां अधोऽक्षरसंख्यामुपरि[प० २१३, पा० १]स्वराक्षरं पृथक् स्थापितां तत्रैव प्रक्षिप्याह-
भिर्भागेऽपहृते लब्धाच्छेषाच्च द्वौ वर्गौ लभ्य(भ्ये)ते । लब्धवर्गो यदाधिका(क)स्तदास्ताभिः
पुनर्भागे हृते लब्धाच्छेषाच्च(ब)द्वौ वर्गौ पुनर्लभ्य(भ्ये)ते । ककारादयो लब्धवर्गाः शेषाच्च
शेषाः ॥ ३४१-३४२ ॥

एमेव सेसवर्गो, गामक्खरपा(या)ण हवइ एकं तु ।

१० जइ इच्छसि तं करणं, करणे(रे)ज्ज अधराधरं तत्तो ॥ ३४३ ॥

तत्र शेषवर्गाल(ह्र?)ब्धवर्गाच्च एकैकं नामाक्षरं लभ्यते । प्रभाक्षराणां निपतितानां मध्ये
पूर्वोक्ताधराधरक्रमेणाक्षरमुत्तरमधरं वायाद्वा ॥ ३४३ ॥

॥ वर्गाक्षरसंयो[प० २१३, पा० २]गोत्पादनं समाप्तम् ॥

अत्यु(णु)सार-विसर्गाविही, ण(णा)यवो होइ सव्वओभणे(दे) ।

११ चउसु वि दिसासु एवं, वर्गो ण(णा)मक्खरुप्पत्ती ॥ ३४४ ॥

सर्वतोभद्र[ः] प्रस्तारमंतरेण न शक्यते दर्शयितुम् । अनुस्वारविसर्गग्रहणेन शेषस्वराणामपि
सूचना कृता । अतो व्यंजनस्वरयोगाच्च(ब)तुर्ष्वपि दिक्षु(क्ष्व)क्षरपातनिकया सुखदुःखलाभालाभ-
जीवितमरणाद्यपि नामाक्षरोत्पत्तिरपीति प्रस्तारेण दर्श(श्य)त इति सर्वतोभद्रस्य महाकरण(ण)स्य
मूलप्रतिबद्धादारस्या(भ्या)वरणपंचदशपर्यन्ति(न्तं) न्यासमात्रं [प० २१४, पा० १] पंक्ति पंक्ति(?)
लिख्यते । तत्र मूलप्रतिबद्ध अष्टमंडलमध्ये अकार तस्य पूर्वतः एकारः । दक्षिणतः ऐकारः ।
अपरतः उकारः । उत्तरतः औकारः । द्वितीयवर्गे पूर्वादिगादि अ क च ट प य झ । तृतीयावर्गे
दक्षिणादि आ ख छ ठ थ फ र ष । चतुर्थे अपरादि इ ग ज ङ द ष ल स । पंचमे उत्तरादि उ
घ झ ढ ध भ ब ह । भूयः षष्ठावर्गे पूर्वादि आदित्य-भौम-शुक्र-बुध-गुरु-शनि-चन्द्र-राहु-पर्यन्ता
ग्रहाः । सूर्या(र्य)भौमांपु(त)रे पुनर्वसु-पुष्या-श्लेषा । भौमशुक्रान्तरे मघा फाल्गुनीद्वयं च ।
२५ शुक्रे हस्तः । शुक्रबु[प० २१४, पा० २]धान्तरे चित्रा स्वाति विशाखा । बु[ध]वृरा(हस्प)त्यन्तरे
अनुराधा ज्येष्ठा मूलानि । गुरुसनेश्चरांतरे आषाढाऽभिजित्श्रवणं बृहस्पत्योपरि पूर्वाषाढाः ।
सनेश्चरांतरे धनिष्ठा शतभिषा पूर्वभाद्रपदा । चन्द्रोपरि उत्तराभाद्रपदा । चन्द्रराहू न(अ)न्तरे
रेवती अश्विनी भरणी चेति । राहूसूर्यान्तरे कृतिका [प० २१५, पा० १] रेहिणी मृगशिरश्चेति ।
सूर्योपरि आर्द्रा । एतत् षष्ठावर्णं पूर्वदिगादितः ॥

२६ मेष क ख ग घ ङ । वृषः च छ ज झ ञ । मिथुन वृषोपरि म(ग?)कारः । जकारोपरि
मिथुनः । दक्षिणस्यां कर्कटकः । ततः ट ठ ड ढ ण ङकारस्योपरि सिंहः । तथ द ध न दकार-
स्योपरि कम्पः(न्या) । अपरदिसा(शा)यां तुल्यः(ला) । प फ ब भ म [प० २१५, पा० २]पकार-

† त्रुटितोऽत्र कियान् पाठः, इति प्रतिभाति ।

स्वोपरि वृश्चिक । यरलव पंचमोऽयं कुंभशब्दो लकारोपरि धनुः । उत्तरतो मकरः । शषसह
 पंचमोऽयं हिंक्रुतः शब्दः शकारोपरि कुंभः । कखगघङ्ग गकारोपरि मीनः । एवं सप्तम-
 वरणम् । अष्टममिदानीं—पूर्वादितः कचछजझव । वटठडढण । चतथदधन । पफ
 बभम । दयरलव । शषसह । तकखगघङ्ग । चछजझव । एवा(वम)ष्टमम् । नवमं
 श्वानीं—पूर्वादितः चटठडढण । यतथदधन । पफबभम । शयरलव । तशषसह
 ह । ककखगघङ्ग । पचछजझव । चटठडढण । दशममिदानीम्—तथथदधन । शप
 फबभम । तयरलव । कशषसह व । पकखगघङ्ग । चचछ[५० २१६, पा० १]ङ्ग
 व । यटठडढण । कतथदधन । एकादश(म)मिदानीं—तपफबभम । कवरलव ।
 पशषसह । वशकखगघङ्ग । जचछजझव । अपटठडढण । तथदधन ।
 कपफबभम । द्वादश[म]मिदानीम्—पयरलव । शषसहव । यकखगघङ्ग । टचछ
 जझव । शटठडढण । तथदधन । कपफबभम । पयरलव । त्रयोदश[म]मिदानीम्—
 यशषसह । टकखगघङ्ग । शचछजझव । तटठडढण । कतथदधन । पफबभम ।
 वयरलव । यशषसहव । चतुर्दश[म]मिदानीम्—शअ, कआ, खइ, गई, घङ्(उ?), ञउ
 (ऊ?), षए, चए(ऐ), छउ(ओ), जऊ(औ), झअं, वअः । कअ, टआ, ठइ, द(ड)ई, ढउ,
 णअ(ङ्), षए, वऐ, षओ, दऔ, घअं, नअः । च[अ], पआ, फइ, बई, [५० २१६, पा० २] ॥
 मउ, मऊ, यए, रऐ, वउ(ओ), लऊ(औ), वअं, ढअः । दअ, [झ] आ, [झ]इ, सई,
 हउ, खज(ऊ), गए, कऐ, खउ(ओ), गअ(औ), घअं, गः(ङ्)अः । पंचदश[म]पूर्वादितः
 अकचटतपयश । ए । ऐखछठथफरष । आ । इगजडदबलस । ओ । औषशड
 धभवह । ई । अकचटतपयश । ए । आखछठथफरष । ऐ । इगजडदबलस ।
 ईषशडधभवह । औ । एवं पंचदशावर्ण(रण)पर्यन्तोऽयम् ॥ ३४४ ॥ [५० २१७, पा० १] ॥

॥ सर्वतोभद्रः समाप्तः ॥

सर्वतोभद्र इति प्रहरि(ऋ)क्षराश्यक्षरविधानेन येन केनचिद् यथाविस(श)मायातस्वा-
 वैस्वो(श्या)क्षराण(णि) च प्राङ्गानि । अन्वत्र विधानं इति । मंगलार्थं च इह लिखितमिति ॥ छ ॥

कंठंतरिओ वि उरो, उ(प?)रभारं(वं?) सो न गच्छए मोत्तुं ।

अवसेसंति(समंत?)रिओ पुण, आइल्लमणंतरं पावे ॥ ३४५ ॥

‘अ इ ए उ’ एते कंठ्याः । एतेषामन्यतमो[५० २१७, पा० २] हकारस्वे(स्व) प्रभाक्षरादित्यस्य
 यदाऽप्रतः तदा हकार एव लभ्यते । ‘अ इ ए उ’ एतेषां कंठ्यानां अन्यतमादित्यस्य ‘आ ई उ ङ
 पे औ ञ अः’ एतेषां अपरिशिष्टस्वराणां अन्यतमो यदाऽप्रतः स्वितमेवावमन्यतरं तदा कंठ्या(अव)
 कारं लभ्यते ॥ ३४५ ॥

उकारादिसुं एवं, पठमंतरिओ ण एइ परभावं ।

अभिहर्म(म्मं)तौ पुरओ, आदित्त(छ?)मणंतरं लभइ ॥ ३४६ ॥

उकारस्य हकारस्य प्रथमस्य प्रभाक्षरादित्यस्य यदाऽप्रतोऽनंतरं ककारः प्रभवो दृश्यते
 तदा हकार एव लभ्यते । हकार(रे) ककारेणालिगिते आदित्यो [५० २१८, पा० १] हकार एव
 लभ्यते । उकारस्य कंठ्यावर्णोऽयम् ॥ ३४६ ॥

†.....तीस भायए सदा कालं ।

जं सेसं सा हु तिही, वोच्छं णक्खत्तकरणं से ॥

लद्धाओ जा तिथीओ, या(हीणा) रूपेण कण्ण(ण्ह)पक्खस(स्स) ।

मुक्कं पि दोहि भाए, माससनामादिरिक्खगणं ॥

सर्वदा प्रभकालिनी छाया राम(श)यो द्वादश होरेति पंचदशानां संज्ञा प्रभाक्षरश्च । सर्वमेतदे-
कीकृत्य वृत्त(त्रिंश)त्पंचगुणाक्षेपः । वर्तमानतिथियुक्तं च कृत्वा शेषं गतार्थः ॥अन्य(ना?)दर्शमेतत्॥

पढमो विसमो उ सरो, बितिओ य समो तइज्जओ सम्मो ।

विसमसमो य चउत्थो, सेसा एवं सरचउक्का ॥ ३४७ ॥

प्रभाक्षराणामादिस्थो गकारो विष[म] इति इकारयुक्त गकारमेव लभते । प्रभाक्षरादिस्थो
१० घकार स ईकारयुक्तो घकार एव लभते । दकारो विषम उकारयुक्तो दकार एव लभते ॥ ३४७ ॥

एवं समवग्गाणं, चउक्कया विसमवग्गायाणं च ।

णायद्वा णंतरओ, विसमा [प० २१९, पा० १] विसमाण संजोए ॥ ३४८ ॥

समस्वरे[ण] युक्तसमाक्षरस्तमेव लभते । विस(ष)मस्वरेण युक्तो विषमाक्षरो लभ्यते ।
एवं सर्वे ककाराद्यो हकारान्ताः समस्वरे(रै)र्युक्ताः समाक्षरास्तमेव लभन्ते । विषमस्वरैर्युक्ता
१० विषमाक्षरास्त एव लभ्यन्ते ॥ ३४८ ॥

समसंजोएण समो, लभइ अ विसमो य विसमसंजोए ।

वग्गे दिट्ठो एसो, भणिओ वग्गक्खरवि[प० २१९, पा० २]भाओ ॥ ३४९ ॥

समस्वरयोगे व्यंजनं समं लभ्यते । स्वरं च विषमस्वरसंयोगे उत्तरत्वाद् विषमाक्षरो
लभ्यते । स्वरश्च विषम एव प्राग्ब[द]र्थः । ततोऽक्षरस्वरविभागे लब्धिरिति ॥ ३४९ ॥

१० ॥ संकट-विकटं समाप्तम् ॥

वग्गक्खरा तिपु(गु)णिया, खेवो पढमक्खरस्स वग्गंमि ।

तिसु चउसु अधो अट्ठे, तंमि य णा[म]क्खरं वग्गे ॥ ३५० ॥

प्रभाक्षराः । एवं वर्गाक्षराः । प्रभाक्षराणां विद्यमानस्वराणां या संख्या तामेकीकृत्य
ट्(त्रि)गुणां कृत्वा प्रभाक्षराणां ककारादीनां हकारांतानां अन्यतमादौ दृष्टा पूर्वट्(त्रि)गुणित-
१० पिंडात् पंच प्रक्षिप्य ये ककारादीनां हकारांतानां [प० २२०, पा० १] प्रभाक्षराणामन्यतमादौ दृष्टे
तस्मिन्नेव संख्या पिंडाख्या चतुरक्षिप्यास्ताभिर्भागेऽपहृते शेषे तकारादिवर्गो लभ्यते । लब्धानां
पुनः सप्तभिर्भागे पल(यल्ल)ब्धं यच्च शेषं तयोः ककारादिवर्गो लभ्यते ॥ ३५० ॥

अक्खरसरिसा जोणी, मत्तासरिसं च जाणए रूवं ।

एवं सेण विभत्ते, वग्गेण निरूविओ भेओ ॥ ३५१ ॥

† अस्मा गायत्री एव पूर्वार्धः स्वच्छित्तरूपेण उपलभ्यतेऽत्रादर्शे । परं अत्रे ८५ तमे पृष्ठे इदं गायत्री
अक्षरव्यतिरिक्तं पुनर्लिखितं लभ्यते । भावशास्त्रभेदेनेव पुनर्लिखितं जाता सम्भाव्यते ।

जीव-धातु-मूलाक्षरैः पूर्वोक्तैर्जीवधातुमूलयोनिनिर्देशकार्यैः(यै?) मात्राभिर्द्रष्टव्यम् । रूपं शुद्धं कृष्णं पीतं रक्तादि । लक्षणं दीर्घमल्पं वृत्तं इति । जीव-धातु-मूलोत्तराक्षरैः पंचभिर्बेदः प्रभाक्षराणां निरूपयितव्यो वर्गप्रतिबन्धः ॥ ३५१ ॥ [५० २२०, पा० २]

पठम-तद्गुणं य चरिमा, वग्गा पासंडिया तहा भणिया ।

सेसा य अपासंडी, णिदिट्टा पण्हइत्तेहिं ॥ ३५२ ॥

प्रथम-तृतीय-पंचमवर्गाणां अन्यतमबहुले प्रभे पाखंडिनो ज्ञेयाः । के ते ? प्रव्रजिताः अरहन्तादयः आजीविकादयश्च । शेषाणां द्वितीय-चतुर्थ-वर्गाक्षराणां अन्यतमाधिके प्रभे अपाखंडिनो ज्ञेयाः । [५० २२१, पा० १] अपाखंडिन इति गृहस्था भण्यन्ते ॥ ३५२ ॥

पठमो वग्गो पासंदाहिण (दाहिणपासं?) विइ(ई)य एव चउत्थे य ।

रा(वा)मं तद्गुणं मज्झं, दो पासे पंचमं जाण ॥ ३५३ ॥

प्रथमवर्गाक्षरबहुले प्रभे तैरेव प्रथमवर्गाक्षरैरनभिहतैर्दक्षिणपार्श्वे पुरुषस्य लांछनं ज्ञेयम् । अनभिहतैः स(श)स्त्रप्रहार इति । द्वितीय-चतुर्थवर्गाक्षराणामन्यतमबहुले [५० २२१, पा० २] प्रभे तैरेव द्वितीय-चतुर्थवर्गाक्षरैरनभिहते वामपार्श्वे लांछनं प्रत्येतव्यम् । अभिहतैस्तैरेव शस्त्रैः प्रहारादिकम् ॥ ३५३ ॥

पठमसरे सिरभागं, णिडालयं होइ तह कवग्गंमि ।

चिबुयं [च] चवग्गंमि, गिवप्पएसो टवग्गंमि ॥ ३५४ ॥

प्रथमस्वरग्रहणेन अवर्गो गृह्यते । तेन सिरो ज्ञेयः । कवर्गे निडालं । चवर्गे [५० २२२, पा० १] चिबुकं । टवर्गे प्रीवाप्रदेशा(शः) ॥ ३५४ ॥

हिययं च तवग्गंमि, कडिय पवग्गंमि होइ नायवा ।

ऊरू [य] यवग्गंमि, जाणु पव(ए)सो सवग्गंमि ॥ ३५५ ॥

तवर्गाक्षरबहुले प्रभे हृदयं ज्ञेयम् । पवर्गबहुले प्रभे कटी ज्ञेया । ज(य)वर्गबहुले ऊरू ज्ञेयो । जाणु(नु)पादौ सवर्गबहुले ॥ एवं अष्टविभागंगल्पना । [५० २२२, पा० २] पंच(एवं?)-प्रवेशभागकल्पनार्थः(ऋणमाह?) ॥ ३५५ ॥

सीसो य अवग्गंमि, णिडालदेसो तहा कवग्गंमि ।

अच्छी य चवग्गंमि अ, णासा हु तहा टवग्गंमि ॥ ३५६ ॥

यद्भिहितं अवर्गबहुले प्रभे शिरो ज्ञेयः, तस्येदानीमवयवा[त्] तैरेव वर्गाक्षरैराह — अवर्गाक्षरबहुले प्रभे मूर्धजाः प्रत्येतव्याः । [५० २२३, पा० १] कवर्गाक्षरबहुले प्रभे ललाटं ज्ञेयम् । चवर्गबहुले प्रभे लोचने । टवर्गे नासिका ॥ ३५६ ॥

वड्डं होइ तवग्गे, अहरोट्टा तह पवग्गए भणिया ।

चिबुयं च [य]वग्गंमि, होइ य गीवा शवग्गंमि ॥ ३५७ ॥

वकारा(वर्गा)धिके वक्त्रम् । पवर्गाधिके ओष्ठौ । यवर्गे चिबुकः । शवर्गे प्रीवा इति ॥ ३५७ ॥

एतेसु पण् ५० २२३ पा० २ सेसुं, एतेभि अभिहएहि वग्गेहि ।

मसयं तिलयं सत्थ-क्खयं च कमसो वियाणाहि ॥ ३५८ ॥

सिर(शिरः)प्रभृतयो ये प्रदेशे चैरक्षरा(रै)रुक्ताः तैरनि(न)भिहतैः अधिकैः प्रभै(भे) स प्रदेशो निरुपद्रवो वक्तव्यः । अभिहतैरुपरु(द्र)वयुक्तः । चचा(शखा)भिघातस्त(स्त्रि)विधः । तत्र तैर्बर्गोक्षरैरालिगितैः मस(श)कं तिलकं च वक्तव्यम् । अभिधूमितैर्ब्राह्मणं(गैर्ब्रणं) दग्धैस्तु स(श)क्ख-प्रहारः तत्र प्रदेशे वक्तव्यः ॥ ३५८ ॥

भणिएहि वयणदेसे, वग्गेहि य अभिहएहि जाणिज्जा ।

मसय-तिलयाइ सधं, चिण्हं गुरुप(ज्झप्प)एसेसु ॥ ३५९ ॥

वदने यानि[५० २२४, पा० १] चिह्नानि अभिह(हि)तानि तैरभिहतैरक्षरैस्तानि मशकतिल-
कादीनि गुह्यप्रदेशे ज्ञेयानीति ॥ ३५९ ॥

॥ अस्त्रविभागप्रकरणमंगस्य ॥

सत्तम-णवमो य रवी, चंदो वि य होइ पढम-तट्टएणं ।

भोमो बीय-चउत्थे, पंचम-छट्टो य ससिसुओ भणिओ ॥ ३६० ॥

सप्तमस्वर एकारः, णवम उ(ओ)कारः । एतौ सूर्यस्य । चन्द्रः प्रथम-तृतीयैः 'अ इ' । भौमो
द्वितीय-चतुर्थैः 'आ ई' । बुधः 'उ ऊ' ॥ ३६० ॥

एक्कारस सूरसुओ, जीवो दसमे य अट्टमे सुक्को ।

बारसमो वि य राहु, एते सरसामिया भणिया ॥ ३६१ ॥

अं शनिः । औ गुरुः । शुक्र ए । अः [५० २२४, पा० २] राहुः । स्वराणां सा(स्वा)मित्वं
ग्रहाख्यातं तन्नामप्रतिबद्धवस्तूपचयापचयोदया-स्तमन-जया जयोत्पातादिना ज्ञेयाः ॥ ३६१ ॥

॥ स्वरक्षेत्रभवनम् ॥

रवि-भोम-सुक्क-बुह-गुरु-सणि-यं(चं)दो राहु अट्टमो एते ।

अ क च ट त प य श वग्गाण होंति खेत्ताहिवा णिययं ॥ ३६२ ॥

अ क च ट त प य श वर्गाणां ग्रहाः क्षेत्राधिपा उक्ताः । तत्प्रतिबद्धाक्षरवस्तुमहैः अक्ष-
मिदा(मना)विद्वासवृद्धिर्ज्ञेया इति ॥ ३६२ ॥

२ पण्हक्खरसत्तमु(गु)णं, तिहिसहियं उ(ओ)भरत्तपरिसुद्धं ।

मत्त(सत्ते)हि भागसेसे, सुजा(ज्जा)इ[५० २२५, पा० १] गहा मुणेयवा ॥ ३६३ ॥

सुद्धं छएण वा (च?)उरो, तिण्णि य दो तह य रूषमिक्कं तु ।

सूरादीणं एते, उमा(उसा?) संझा तहा कमसो ॥ ३६४ ॥

विनकरानयनम् ॥ ३६३ - ३६४ ॥

३ छाया राप्पी होरा, पण्हक्खरयं च होइ तीसगुणं ।

पक्खो वा तिण्णि सया, सट्टासतिहि(?) तं सधं ॥ ३६५ ॥

तीसगुणं काङ्क्षं, सीया(तीसा)ए हायए सया कालं ।

जं सेसं सा उ तिही, वोच्छं णक्खत्त-करणं से ॥ ३६६ ॥

लब्धाइ(ओ) जा तिहीओ, हीणा रूवेण कण्हपक्खत्त ।

सु(मु?)कंमि(पि?) दोहिं च भवे, मासत्त नामरिक्खगणं ॥ ३६७ ॥

सर्वदा प्रभकाळिनी छाया रास्य(ह)यो द्वादश । होरेति पंचदशानां संज्ञा । प्रभाक्षरश्च ।
[प० २२५, पा० २][सर्व?]मेतदेकीकृत्य तृत्सत्या(त्रिंशता)गुणा शून्यक्षेपः ३६० वर्तमानातिथि-
युक्तं च कृत्वा । शेषं गतार्थम् । अनादर्थ(शी?)मेतत्तिथी(धि)नक्षत्रकांडम् ॥ ३६५-३६७ ॥

गंधवाह(इ) अवगो, दिट्ठे विज्जाहरा कवगंमि ।

पमाहाहा(?) [च]वगंमि, णागय(?) य(ट)वगमिति ॥ ३६८ ॥

[इयं नाथा अस्पष्टार्था । न चास्या व्याख्यालेशो लभ्यते । -संपादकः ।]

जक्खा य [त]वगंमि, देवा भणिया तथा पवगंमि ।

णागा य यवगंमि, भूया जाणे सवगंमि ॥ ३६९ ॥

तवर्गाधिके प्रभे यक्षा । पवर्गाधिके देवा । यवर्गाधिके नागा । ख(श)वर्गाधिके
भूताः ॥ ३६९ ॥

पेया य षवगंमि, जाण सकारे य तह पिसाया य ।

कोहंडा य हकारे, एवं जाणिज्जा[प० २२६, पा० १]णुक(क)मसो ॥ ३७० ॥

ख(ब)काराधिके प्रभे प्रेताः । सकाराधिके पिशाचाः । हकाराधिके कुष्मांडाः ॥ ३७० ॥

अणुणासिएसु असुरा, गायवा यं(अं)मि दीसए जंमो ।

सविसगंमि अकारे, जक्खा सुणया य संजोए ॥ ३७१ ॥

अनुनासिकबहुले असुरा । अ(अं)कारः सानुस्वारः, तदधिके प्रभे यमो ज्ञेयः । अकारः ॥
सविसर्गः, तदधिके प्रभे यक्षा ज्ञेयाः । संयोगाक्षराधिके प्रभे स्वा(श्वा)नरूपिणो यक्षा
ज्ञेयाः ॥ ३७१ ॥

एएहि अक्खरेहिं, जाणसु अभिघाइएसु मरणं तु ।

जो(जा) जत्त देवया अक्ख[र]त्त तेणेव सा भणिया ॥ ३७२ ॥

यस्य यस्य देवताविशेषस्य येऽक्षराः पूर्वाभिहितस्तौरहि(रभिह)तैस्तस्मात् तस्मात् देवता-
विशेषात् सकासा(शा)न्म[प० २२६, पा० २]रणमपि ज्ञेयम् ॥ ३७२ ॥

पढमय-बीय(बि-तिय)चउत्थो, पंचमवगो य तह ध णायवो ।

वाइय-पित्तिय-सिंभिय-सन्निवाइय अक्खरा कमसो ॥ ३७३ ॥

प्रथमवर्गाधिके प्रभे वातिका व्याधिरादेस्वा(श्या) । द्वितीयवर्गे पैत्तिका । तृतीयवर्गे
क्लेष्मा । चतुर्थवर्गाक्षराधिके प्रभे सामिपातः । पञ्चमवर्गाक्षराधिके प्रभे क्षयो व्याधिरादेइयः । ॥
प्रहुरन्वत्त वा यं व्याधिकृत्युच्छतीति ॥ ३७३ ॥

पणयालसयं अद्भुत्तरं च दोहावग्गाहिवुव(ध?)रासी ।

अवसा(से)भाणं छण्हं, एक्कोत्तरिया हवइ विट्ठी(डी) ॥ ३७४ ॥

पूर्वादित्यस्य प्रादक्ष्येन बुधका(?)विन्यस्य प्रभाक्षरसहितं कृत्वा गुणयेत् ॥ ३७४ ॥

पंच य सत्त य णव तेरसे य अट्टादसमे य सोलसयं ।

बत्तीसं तित्तीसं, जाणसु गुणकार रासीओ ॥ ३७५ ॥

पूर्वादितः प्रभा सहिता बुधका(?) यथास्थितप्रस्तु[त]दिवचक्रं गुण्य सोधनिकां यथास्त्रं विशोधयेत् ॥ ३७५ ॥

पंचगतिगच्छसत्तट्टमा य ते होंति सोहणा कमसो ।

धय धूमे(म) सीह साणा, वसहंमि पुक्कितिया एते ॥ ३७६ ॥

णियव(?णत्रय)क्खरंमि जाणे, सोहणयं चोदसे तु वाणि(?) ।

पण्णरसगए भरिया, सोलसटके वियाणाहि ॥ ३७७ ॥

एसो [सो] संखेवो, भणिओ जिणभासिओ समासेण ।

जाव य णिट्टइ णामं, लाभालाभेसु सवेसु ॥ ३७८ ॥

एष सः उक्तेन प्रकारेण सात्त्विकाय पुरुषाय बुद्धिबलं ज्ञात्वा, ने(नै)तदभव्यापि(य)
॥ नास्तिके(का)याभद्रधानया(नाय) अकुलपुत्राय जात्यादा(द)जात्यसंपन्नाय देयम् । गुरुशुश्रूषकाय
ज्ञानवते चास्तिकाय देयमिति । जिनग्रहणपरिज्ञानार्थं कृतं यो यन्नामाक्षरैरक्षरैः लाभालाभादि
स सर्वं वक्तव्यं प्रभे [इ]ति ॥ ३७६-३७८ ॥

॥ प्रश्नव्याकरणं समाप्तम् ॥

॥ संवत् १३३६ वर्षे चैत्र शु० १ ॥ इति संपूर्णम् ॥



ज्ञानदीपकारण्यं चूडामणिसारशास्त्रम् ।

नमिऊण जिणं सुरअणचूडामणिकिरणसोहिपयजुयलं ।
इय चूडामणिसारं कहिय मए जा(ना)णदीवक्खं ॥ १ ॥

जिनमहंतं सुरगणचूडामणिकिरणशोभितपादयुगलं नत्वा इदं चूडामणिसारं ज्ञानप्रदी-
पाख्यं मया कथ्यत इति ॥ १ ॥

पढम-तईय-सत्तम-रंधसरा पढम-तईयवग्गवण्णाइं ।
आलिगियाइं सुहया उत्तर-संकडअणामाइं ॥ २ ॥

अइएओ एते प्रथम-तृतीय-सप्तम-नवमाश्चत्वारः, तथा कचटतपयशा गजह
दबलसा एते प्रथम-तृतीय[वर्ग]चतुर्दशवर्णाश्च आलिगिताः, सुभगाः, उत्तराः, संकटनामकाश्च ॥
भवन्तीति ॥ २ ॥

कुच-जुग-वसु-दिस-सरआ बीय-चउत्थाइं वग्गवण्णाइं ।
अहिधूमिआइं मज्झा ते उण अहराइं वियडाइं ॥ ३ ॥

आईऐओ एते द्वितीय-चतुर्थाष्टम-दशमाश्चत्वारः स्वराः, तथा खछठथफरषाः चह
दधभवहाः एते द्वितीय-चतुर्थवर्गाणां चतुर्दशवर्णाः अभिधूमिताः, मध्यास्साथा उत्तराधरा ॥
विकटाश्च भवन्तीति ॥ ३ ॥

सर-रिउ-रुह-दिवाअर-सराइं वग्गाण पंचमा वण्णा ।
दड्ढाइं वियड-संकड-अहराहर-असुहणामाइं ॥ ४ ॥

उऊअंअः एते पंचम-षष्ठिका एकादशम-द्वादशमाश्चत्वारः स्वराः, तथा कषणनमा
इति वर्गाणां पंचमा वर्णाः वग्धाः विकटसंकटा अधरा अशुभनामकाश्च भवन्ति ॥ ४ ॥

सबाण होइ सिद्धी पण्हे आलिगिएहि सवेहिं ।
अहिधूमिएहिं मज्झा णासइ दड्ढेहिं सयलेहिं ॥ ५ ॥

प्रभे आलिगितैः सर्वैः सर्वेषामेव सिद्धिर्भवति, [अभिधूमितैर्मध्या सिद्धिः] वग्धैः सर्वैः
सिद्धिर्नेश्यति ॥ ५ ॥

उत्तरसरसंजुत्ता उत्तरआ उत्तरुत्तरा हुंति ।

अहरेहिं उत्तरतमा अहरा अहरेहिं णायवा ॥ ६ ॥

उत्तरसंज्ञकैः स्वैः संयुक्ता उत्तरसंज्ञका एव वर्णा उत्तरतमा भवन्ति । त एव अधरा-
धरसंज्ञकैः स्वैः संयुक्ता उत्तरसंज्ञका अधरसंज्ञकाश्च भवन्तीति ॥ ६ ॥

अहरसरेहिं जुत्ता ते दड्ढा हुंति अहरअहरतमा ।

कज्जाइं साहंति सुअ(इ)रं अधमा अधमाइं किं बहुणा ॥ ७ ॥

अधरसंज्ञकैः स्वरैः संयुक्ता दग्धा वर्णा अधराधरतरसंज्ञका भवन्ति । ते च सुचिरकालेन अधमाधमानि कार्याणि साधयन्ति किंबहुनेति ॥ ७ ॥

दड्ढसरेहिं जुत्ता दड्ढतमा हुंति दड्ढया वण्णा ।

ते णासर्यंति कज्जं बलाबलं मीसयेसु सयलेसु ॥ ८ ॥

दग्धसंज्ञकैः स्वरैः संयुक्ता दग्धसंज्ञका वर्णा दग्धतमसंज्ञका भवन्ति तेषां बलत्वाभिः-
फलं भवति ॥ ८ ॥

आलिं गिएहिं पुरिसो महिला अहिधूमिएहिं सवेहिं ।

दड्ढेहिं होइ संढो जाणिज्जइ पण्हपडिएहिं ॥ ९ ॥

आलिगितैर्वर्णैः प्रभे पतितैः पुरुषो भवति । अभिधूमितैः स्त्री । दग्धैर्नपुंसकमिति जानीतेति ॥ ९ ॥

जइ वग्गाण य वण्णा पढम-वीय-तीय-चउत्थ-पंचमया ।

तह विप्प-राय-वयसा सुद्धो विय संकरा य सयलाइं ॥ १० ॥

यदि वर्गाणां वर्णाः प्रथम-द्वितीय-तृतीय-चतुर्थ-पंचमकाः, तथा विप्र-राजन्य-विद-शूद्राः,
॥ अपि च संकरजातयः सर्व एव भवन्तीति ॥ १० ॥

एदेहिं वण्णेहिं क्रमेण बालो कुमारओ तरुणो ।

मज्झिमवयो वि थविरो जाणिज्जइ पण्हपडिएहिं ॥ ११ ॥

तथा एतैरेव वर्णैः प्रभे पतितैः क्रमेण बालः कुमारस्तरुणो मध्यमवया वृद्धश्च भवतीति
जानीहि ॥ ११ ॥

आलिं गिएहिं विट्ठी मज्झा अहिधूमिएहिं सा होइ ।

दड्ढेहिं गत्थि विट्ठी जिणवयणं सच्चियं जाण ॥ १२ ॥

आलिगितैर्वृष्टिः, अभिधूमितैर्मध्यमा वृष्टिः, दग्धे नास्ति वृष्टिरिति जिनवचने सत्यमेव
जानीहि ॥ १२ ॥

अइउप्पज्जइ सस्सं पण्हे आलिं गिएहिं वण्णेहिं ।

अहिधूमिएहिं किंचण णासइ दड्ढेहिं णो चित्तं ॥ १३ ॥

अशिष्येनोरपद्यते सत्त्वं प्रभे आलिगितैर्वर्णैः, अभिधूमितैः किंचित्तुत्पद्यते, दग्धैर्मेदयति,
अत्र नो चित्तमिति ॥ १३ ॥

संपदिकालं पण्हे वण्णो आलिं गिओ पयासेइ ।

अहिधूमिओ षि भूअं दड्ढो उण भाविअं णूअं ॥ १४ ॥

प्रभे आलिगितो वर्णः संप्रतिकालं प्रकाशयति । अभिधूमितोऽपि भूयन् । दग्धो पुनर्भा-
विकालं नूनमिति ॥ १४ ॥

तह पढम बीय तइआ वण्णा बुच्चंति तिण्णि कालाई ।

मा इत्थ करह भंती जहसंखं सयलवग्गारणं ॥ १५ ॥

तथा समस्तवर्णाणां प्रथम-द्वितीय-तृतीयवर्णाः यथासंख्यं त्रीन् कालान् ब्रुवन्ति । अत्र मा भ्रांतिं प्रकुरुतेति ॥ १५ ॥

आलिंणिएहिं मुक्कइ वाहिं अहिधूमिएहिं ण हु रोई ।

अहवा चिरेण कट्ठं दड्ढो मरणं पयासेइ ॥ १६ ॥

आलिंणितैर्व्याधिं रोगी मुंचति, अभिधूमितैर्न मुंचति, अथवा चिरेण कष्टात् मुंचति, दग्धञ्च मरणमेव प्रकाशयति ॥ १६ ॥

विसमा दाहिणपासे वामे य वणं समा य पयडंति ।

वण्णा पण्हे पडिया पंचमया बेवि पासंमि ॥ १७ ॥

प्रभ्रे पतिता विषमाः प्रथम-तृतीयवर्णा दक्षिणपार्श्वे तथा समाः द्वि-चतुर्था वर्णाः वाम-पार्श्वे पंचमका वर्णाः उत्तरपार्श्वे व्रणं प्रकाशयन्ति ॥ १७ ॥

अट्ट सिरो-मणि-वयण-हियय-कडि-उरु-जाणु-चरणजुयलेहिं ।

पण्हविलग्गा वग्गा वणाइं दरिसंति जहसंखं ॥ १८ ॥

अष्टौ वर्णाः प्रभ्रविलब्धाः यथासंख्यं शिरोललाटवदने[षु] तथा हृदय-कटि-ऊरु-जानु-चरण-युगलेषु व्रणा निदर्शयन्ति ॥ १८ ॥

अणिलय-पित्तय-सेफय-संसग्गय-आहिघाययं रोगं ।

पयडंति पंचवग्गा जहसंखं पढम उदिट्ठा ॥ १९ ॥

प्रथमोद्दिष्टाः पंचवर्गाः यथासंख्यं अनिलजं पित्तजं श्लेष्मजं संसर्गजं अभिवास्तजं रोगं प्रकटयन्ति ॥ १९ ॥

अइमंद-मज्झ-दारुणपीडाइं दिंति पण्हपडिआइं ।

आलिंणियाहिधूमियदड्ढा वण्णा जहासंखं ॥ २० ॥

आलिंणिताभिधूमितदग्धा वर्णाः प्रभ्रपतिता यथासंख्यं अत्यन्तमन्दमध्यक्षरुणां पीडां प्रकटयन्तीति ॥ २० ॥

आलिंणिएहिं संघी ण हु संघी विग्गहे(हो) ण अहरेहिं ।

अहराहरेहिं कहिओ समरो सुहडाण णासयरो ॥ २१ ॥

आलिंणितैः संधिर्भवति, अधरैर्न च संधिर्न च विग्रहः, अधराधरैः संग्रामः सुभटानां नाशकर इति ॥ २१ ॥

विजयं उत्तरवण्णो ण जयं ण पराजयं वि अहरेहिं ।

अहराहरो पयासइ पराजयं णत्थि संदेहो ॥ २२ ॥

उत्तरो वर्णो विजयं प्रकाशयति, अधरो वर्णो न जयं न पराजयं, अधराधरस्य पराजय-मेवैत्यत्र नास्ति संदेहः ॥ २२ ॥

जइ पढमक्खरमहरं अवसाणे उत्तरक्खरं पण्हे ।
ता उत्तरो सुबलिओ विवरीओ ताण विवरीयं ॥ २३ ॥

जयपराजयप्रभे यदा प्रथमाक्षरमधरं अवसाने च उत्तरमक्षरं भवति तदा उत्तरो बली भवति ॥ २३ ॥

पढमसरेण य जुत्ता पण्हे मत्ताविवज्जिया वण्णा ।
अणभिहिअणामआ दे पअडंति य जीवर्चिताइं ॥ २४ ॥

प्रथमस्वरेण युक्ता अन्यमात्राविवर्जिता वर्णाश्च ते प्रभे अनभिहितनामका भवन्ति ते च जीवर्चितां प्रकटयन्ति ॥ २४ ॥

ससि-तइअ-पंच-सत्तम-नवमसरा रुद्धसंखसरसहिया ।

क-च-टा पंचमहीणा सहिया य-स-हेहिं जीवक्खां ॥ २५ ॥

प्रथम-द्वितीय-पंच-सप्तम-नवमाः स्वराः एकादशस्वरसहिताः, तथा कवर्ग-चवर्ग-टवर्गः पंचमहीनाः, यकार-शकार-हकारसहिता एते एकविंशतिवर्णाः जीवाख्या भवन्तीति ॥ २५ ॥

बीओ छट्टो सरओ सविसग्गो तह व-सक्खरोपेओ ।

तह उण पंचमहीणा त-पवग्गा धाउणामा उ ॥ २६ ॥

द्वितीयः षष्ठः स्वरः, सविसर्गः, तथा वकार-सकारोपेतः, तथा पुनस्तवर्गः पवर्गः पंचमहीन एते त्रयोदशवर्णा धातुनामका भवन्ति ॥ २६ ॥

ई ऐ औ सरजुत्ता र-ल-षा ङ-ञ-ण-न-माइं वण्णाइं ।

एआरह मूलक्खा पयासिया जिणवरिंदेण ॥ २७ ॥

चतुर्थाष्टमदशमस्वरयुक्ता र-ल-षकारा ङ-ञ-ण-न-माश्चेत्येकादश वर्णा मूलाक्षरप्रकाशका भवन्तीति । एतेनैतदुक्तं भवति लाभप्रभे धातुलाभः, मूलाक्षरैर्जीबलाभः, धात्वक्षरैर्जीवाक्षरैर्मूललाभ इति नात्र कार्या विचारणा ॥ २७ ॥

मुट्टीजीवक्खरए मूलं जीवं वि मूलअक्खरए ।

धाउं उण जाणिज्जह धाउक्खरण किं चोज्जं ॥ २८ ॥

मुट्टौ जीवाक्षरैर्मूलं ज्ञातव्यम्, जीवं च मूलाक्षरैः, धातुं धात्वक्षरैरेवेति किमित्याश्चर्य-मिति ॥ २८ ॥

बहुपढमवग्गवण्णा अह बहुबिंदू विसग्गसंजुत्ता ।

बहुवन्ना जह पण्हे ता सुन्नं मुट्टिचिंताइं ॥ २९ ॥

प्रभे यदि बहवः प्रथमवर्गवर्णा भवन्तीति, अथवा बहुबिंदुविसर्गसंयुक्ता भवन्ति, अथवा प्रभा एव बहवो भवन्ति तदा मुष्टिचिन्तायां शून्यं भवति ॥ २९ ॥

विसमसरा ऊआरो वग्गाणं पढम-तइयवण्णाइं ।

दुप्पय-णराण एसा एआहाराण णहु होइ ॥ ३० ॥

विषमस्वराः प्रथम-तृतीय-पंचम-सप्तम-नवमैकादशमाः, तथा ऊकारश्च, तथा वर्गाणां प्रथम-तृतीयवर्णाश्च एते द्विपदेषु नराणां वर्णाः, एतदाहाराणां राक्षसानां न भवन्तीति ॥ ३० ॥

बीओ दसमो सरओ वग्गाणं बीयवण्णया सयला ।

दिसंति जइअ पण्हे ता मुणह चउप्पयं जीवं ॥ ३१ ॥

यदि प्रभे चतुर्थद्विद्वादशः स्वरो भवति, तथा वृश्चिकादीनां जातिं दृष्टिं च व्याघ्रादिकं तं तवर्गवर्णो वदति, तथा वर्गाणां चतुर्था वर्णाश्च तदा चतुष्पादा जीवा भवन्ति ॥ ३१ ॥

जइ वग्गाण य वण्णा पंचमया हुंति पण्हपडियाइं ।

ता मुणह णरअवासिय भूअपिसाचाइं सवाइं ॥ ३२ ॥

यदि वर्गाणां पंचमा वर्णाः प्रभे पतन्ति भवन्ति, तदा नारकवासिनो भूतपिशाचाश्च सकलान् जानीतेति ॥ ३२ ॥

मत्ता त-पवग्गेहिं य-शवग्गेहिं हुंति सउणा य ।

सिद्धा सरेहिं भणिया देवा उण क-च-टवग्गेहिं ॥ ३३ ॥

तवर्ग-पवर्गाभ्यां मर्त्याः, यवर्ग-शवर्गाभ्यां शकुनाः, स्वरैः सर्वैरेव सिद्धाः, देवाः पुनः कवर्ग-चवर्ग-टवर्गैर्भवन्तीति ॥ ३३ ॥

चवइ कवग्गो पण्हे लद्धो थलचारियं विहंगमयं ।

तं चिअ अइप्पहाणं^१ तवग्गओ णत्थि संदेहो ॥ ३४ ॥

प्रभ्रलब्धः कवर्गः स्थलचारिणं विहंगमं वक्ति । तमेव स्थलचारिणं विहंगमं अतिप्रधानं मयुरादिकं तवर्गो वक्तीति संदेहो नास्ति ॥ ३४ ॥

जइ अ चवग्गो लद्धो तह पक्खी^२ होइ जलयरो णूणं ।

तं पि टवग्गे सिट्ठं चवइ पवग्गो गुहसयंधं^३ ॥ ३५ ॥

यदि चवर्गो लब्धः तदा जलचराः पक्षिणो भवन्ति । नूनं तमपि जलचरं पक्षिणं श्रेष्ठं हंसादिकं तवर्गो वक्तीति । अधमं (अन्धं ?) च गुहाशयं उलुकादिकं पवर्गो वक्तीति ॥ ३५ ॥

पण्हे कवग्गवण्णा कालोरय-सिंगिणो पयासंति ।

राजीवसप्पजाई^४ चवग्गवण्णा य दंतत्थं ॥ ३६ ॥

प्रभे कवर्गवर्णाः कालोरगाश्च शृंगिणश्च वृषभादीनि प्रकाशयन्ति । राजीवसर्पजातिं शंखचूडादिकं दंताखं च हस्तिप्रभृतिं चवर्गवर्णाः प्रकाशयन्तीति ॥ ३६ ॥

गोणाससप्पजाई टवग्गवण्णा फुडं पयासंति ।

लहुअविसाणं जाई दिट्ठीणं होई तवग्गवण्णेहिं ॥ ३७ ॥

गोनसो सर्पजातिं टवर्गवर्णाः स्फुटं प्रकाशयन्ति । लघुकविषाणां जंतूनां वृश्चिकादीनां जातिं दृष्टिं च व्याघ्रादिकं तं तवर्गो वर्णो वदति ॥ ३७ ॥

विसमच्छ-दाहि(टि ?) दुंदुहि-कीडविसेसाइं किं चुज्जं ।

जइ किर लद्धो पण्हे पवग्गओ पण्हचउरेण ॥ ३८ ॥

यदि प्रभ्रचतुरेण प्रभ्रे पवर्गो विलब्धस्तदा विषमत्स्यान् शृंगिकाप्रभृतीन् दंष्ट्रान् मकर-नक्रप्रभृतीन् दुंदुभिप्रभृतिकीटविशेषकान् वक्ति अत्र किमाश्चर्यमिति ॥ ३८ ॥

ससि-जलण-बाण-मुणि-गह-रुह-सरा वग्गाण दु-तीयवण्णा य ।

वुच्चंति धम्मघाउं अधमं चिय सेससरवण्णा ॥ ३९ ॥

प्रथम-तृतीय-पंचम-सप्तम-नवमैकादशमाः स्वराः, तथा कवर्गादिसप्तवर्गाणां द्वितीयवर्णाश्च धाम्यधातुं वदन्तीति ॥ ३९ ॥

रवि-रुह-पक्खसरओ पंचमहीणा कवग्गवण्णा य ।

कणयं चवन्ति तारं सत्तमवग्गो मुणिदुसरओ य ॥ ४० ॥

द्वादशमैकादशम-द्वितीयस्वराः पंचमहीनाः कवर्गवर्णाश्च कनकं वदन्ति । रजतं च सप्तमो वर्गः तथा सप्तमः प्रथमः स्वरश्चेति ॥ ४० ॥

तंबं च तइओ सरओ पंचमहीणो चउत्थओ वग्गो ।

लोहं दसमो सरओ अट्टमवग्गो मैकारो य ॥ ४१ ॥

ताम्रं तृतीयस्वरः पंचमहीनः चतुर्थो वर्गश्च, लोहं दशमस्वरः तथाष्टमो वर्गो मकारश्च

वदति वचनपरिणामेन पूर्वतो न वर्तते इति ॥ ४१ ॥

वंगं तइओ वग्गो पंचमहीणो कवग्गपंचमओ ।

अट्टम-पंचमसरओ पण्हे लद्धो पयासेइ ॥ ४२ ॥

वंगं त्रपु पंचमहीनस्तृतीयो वर्गः, तथा कवर्गपंचमो वर्णश्च, तथाऽष्टमः पंचमः स्वरः प्रभ्रे लब्धः प्रकाशयतीति ॥ ४२ ॥

छट्टसरो एकंतो पंचमवण्णो अ तईयवग्गस्स ।

जइ पाविज्जइ पण्हे ता णूणं सीसअं मुणहं ॥ ४३ ॥

षष्ठस्वर एकाकी तथा तृतीयवर्गस्य पंचमो वर्णश्च यदि प्रभ्रे प्राप्यते तदा नूनं सीसकं कथयन्ति ॥ ४३ ॥

न-प-फ-म-भा ऊ वण्णा पण्हे लद्धा कुणंति पित्तलयं ।

ण-त-था द-धा इ-आरा कंसं ण हु अत्थि संदेहो ॥ ४४ ॥

नकार-पकार-फकार-[मकार]-भकारस्तथा ऊकारश्च एते प्रभे लब्धाः पित्तलकं कथयन्ति । णकार-तकार-थकार-दकार-धकार-इकारश्च एते कास्यं कथयन्ति । तेषां अत्र न खलु संदेहोऽस्तीति ॥ ४४ ॥

कणयक्खरं पयासइ मरगयमाणिकपहुइरयणाइं ।

मुत्ताहीरयपहुइं तारक्खरयं णं संदेहो ॥ ४५ ॥

कनकाक्षरं मरकतमाणिक्यप्रभृतिरत्नानि प्रकाशयति, ताराक्षरं च मुक्ताहीरकप्रभृतिकं प्रकाशयति ॥ ४५ ॥

कक्करतालयपहुदिं [तं]वक्खरयं [च] भणइ णो चित्तं ।

लोहक्खरेहिं जाणह रयणाइं इंदनीलपहुदीणि ॥ ४६ ॥

ताम्राक्षरः तालकप्रभृतिं भणति नात्र चित्रम्, लोहाक्षरैश्च इंदनीलप्रभृतीनि रत्नानि जानीतेति ॥ ४६ ॥

कंसक्खरं पयासइ रयणसेसाइं काचपहुदीणि ।

सेसं सीसयपहुदिं पित्तलसीसाइ अक्खरयं ॥ ४७ ॥

कंसाक्षरं काचप्रभृतीनि रत्नविशेषाणि प्रकाशयति । शेषं पित्तलसीसकाचक्षरं शीशकप्रभृतीनि रत्नविशेषं प्रकाशयति ॥ ४७ ॥

उत्तरवण्णपहाणं पण्हे गढियं पयासए णिच्चं ।

धाउमगढिअं अहरं अक्खरयं भणइ सच्चमियं ॥ ४८ ॥

प्रभे उत्तरवर्णाः प्रभ्रमक्षरं नित्यं घटितं धातुं प्रकाशयति । अधरमक्षरं अघटितं धातुं भणतीति सत्यमिदम् ॥ ४८ ॥

आलिंणिएहिं जाणह कंकणकेऊरपहुदि आहरणं ।

अहरक्खरेहिं गढिअं कच्चोलयपहुति भायणयं ॥ ४९ ॥

घटिते धातोर्लब्धे सति पुनरपि प्रभे आलिंणिताक्षरैः घटितं केयूरप्रभृतिकमाभरणं भवतीति । अधराक्षरैर्घटितं कञ्चोलकप्रभृति भाजनं भवति ॥ ४९ ॥

उत्तरवण्णपहाणं पण्हे दरिसेइ अहिणवाहरणं ।

अहरक्खर अपहाणं उवमुत्तं णत्थि संदेहो ॥ ५० ॥

आभरणे प्राप्ते सति पुनरन्यप्रभे उत्तरवर्णप्रधानं प्रभ्रमभिनवाभरणं दर्शयति । अधराक्षरैः प्रधानं च उपाभरणं दर्शयतीति नास्ति संदेहः ॥ ५० ॥

सव्वे उत्तरवण्णा भवन्ति सुरलोअलोअणाहरणं ।

अहरक्खराइ णूणं माणवल्लोयस्स जंतूणं ॥ ५१ ॥

पुनरन्यप्रभे सर्व एवोत्तरवर्णाः सुरलोकानामाभरणं भ्रुवन्ति । अधराक्षराणि मानवल्लोकस्य द्विपदचतुष्पदजंतूनामाभरणं भ्रुवन्ति ॥ ५१ ॥

दुष्पयवण्णा पण्हे दुष्पअजंतूण चवइ आहरणं ।

सो वि णर-णारयाणं विहगाणं विहगवण्णेहिं ॥ ५२ ॥

पुनरन्यप्रभे द्विपदवर्णा द्विपदजंतूनामाभरणं भ्रुवन्तीति । विहगवर्णाश्च विहंगानामाभरणं भ्रुवन्ति ॥ ५२ ॥

जइ य चउप्पयवण्णा पण्हे लद्धाइं हुंति पउराइं ।

मा करहु इत्थ भंती जाणिज्ज चउप्पयाहरणं ॥ ५३ ॥

पुनरन्यप्रभे यदि चतुष्पदवर्णाः प्रभे लब्धाः प्रचुरा भवन्ति तदा मा भ्रांति कुरुत चतुष्पदाभरणं जानीतेति ॥ ५३ ॥

दिस-कुच-वेयट्टमया सरया दरिसंति उद्धआहरणं ।

ससि-तिय-गह-सत्तमया मज्झंगे सेस अद्धाणं ॥ ५४ ॥

दशम-द्वितीय-चतुर्थाष्टमकाः स्वराः ऊर्द्धदेहाभरणं दर्शयन्ति । प्रथम-तृतीय-नवम-सप्तमकाश्च मध्यदेहाभरणं दर्शयन्ति ॥ ५४ ॥

आहरणाण य वण्णा संसिट्ठा हुंति जई य त-पउरा ।

ता तं रयणणिबद्धं भायणयं ताण वण्णेहिं ॥ ५५ ॥

यथाभरणानां वर्णाः संश्लिष्टाः संबद्धाः तवर्गप्रचुरा भवन्ति तदाऽऽभरणं रत्ननिबद्धं भवति, भाजनवर्णैश्च संबद्धैर्भाजनं रत्ननिबद्धं भवति ॥ ५५ ॥

जइ पउरउत्तरद्धं ता रयणं सुद्धजाइयं मुणहु ।

तं अहरक्खरबद्धं कित्तिमयं मीसिए मिस्सं ॥ ५६ ॥

यदि ततः प्रचुरोत्तराधरसंबन्धे.....कृत्रिमजातिमिश्रितं च इतः शास्यतेति ॥ ५६ ॥

उत्तम-मज्झिम-अधमा हुंति य गाणा तहा जहासंखं ।

आलिंगियाहिधूमियदड्ढयपत्तेहिं पण्हेहिं ॥ ५७ ॥

तथा आलिंगिताभिधूमितदग्धके प्राप्ते प्रभे उत्तममध्यमाधमानि नाणकानि टंककानि शिवांकादिकानि यथासंख्यं भवन्तीति ॥ ५७ ॥

पढमं तरूण वण्णा तह ससि-गहसंमिओ सरो न्वेव ।

क-च-टादुआण(? ण दुइय)वण्णा दसमओ दुज्जो सरो वेवि ॥ ५८ ॥

क-च-टादिवर्गानां सप्तानां प्रथमो वर्णस्तथा प्रथम-नवमस्वरश्च एतौ नववर्णाः तरूणा-मात्रादीनां वाचकाः, कवर्ग-चवर्ग-टवर्गानां च द्वितीयवर्णाः ख-छ-डास्तथा दशम-द्वितीयौ स्वरो च एते पंच वर्णा लतानां द्राक्षादीनां वाचका इति ॥ ५८ ॥

रिउ-बाण-रुहसरओ पंचमवण्णा तिणाइ जंपंति ।

सेसदुइज्जा वण्णा वल्लीं वग्गाण चत्तारि ॥ ५९ ॥

षष्ठ-पंचमैकादशस्वरः, तथा वर्गोणां कवर्गोणां सप्तानां पंचमाश्च वर्णोत्पत्तयानि पूर्वादीनि जल्पन्ति । शेषा द्वितीया वर्णाः चत्वारि तवर्ग-पवर्ग-यवर्ग-शवर्गोणां चतुर्णां बह्वीनां ब्रूमीप्रभृ-
तिकां जल्पन्ति ॥ ५९ ॥

अट्टम-चउअं तिसरा चउत्थवण्णेण ठाड्ढआ तिण्णि ।

जंपंति ख-छ-ठ-फाओ जाड्ढविसेसाइं गुम्माइं ॥ ६० ॥

कवर्गादिसप्तवर्गोणां चतुर्थवर्णेन स्थापिताश्चतुर्थोष्टमांतिमाख्यः स्वराः ख-छ-ठ-फा
जातिविशेषान् गुल्मान् जल्पन्ति ॥ ६० ॥

ग-ज-डेहिं होंति य लया सालादि सत्तमसरेहिं गहिण्णि ।

गहिण्णि दबलसेहिं प(घ ?)ण्णापहुदीनि जाणेह ॥ ६१ ॥

कवर्ग-चवर्ग-टवर्गोणां तृतीयवर्णेन भवन्ति तृतीय-सप्तमाभ्यां स्वराभ्यां शालादिकान् ॥
वृक्षान्, तवर्ग-पवर्ग-यवर्ग-शवर्गोणां चतुर्णां तृतीये वर्णे गृहीते धान्यकादीन् जानीतेति ॥ ६१ ॥

जल-साहारण-जंगलदेसपभूयं चवंति भूरुहयं ।

आलिंणिय-अहिधूमिय-दड्ढयवण्णा जहासंखं ॥ ६२ ॥

जलसाधारणं जांगलदेशप्रभूतं भूरुहं यथा जलजं कमलोत्पलादिकं जांगलजं करीरकर-
मर्दादिकं तानेतान् यथासंख्यं आलिंणिताभिधूमिता वर्णां भ्रुवन्तीति ॥ ६२ ॥

तरवो हुंति असोया संणिहिया उत्तरेहिं वण्णेहिं ।

अधरसरेहिं अधमा पण्हे पडिण्णि दूरट्ठा ॥ ६३ ॥

उत्तराक्षरैरशोकाद्यास्तरवः प्रत्यासन्ना भवन्ति । अधराक्षरैरधमा वृक्षाः सर्वत्र शाखोट-
कादयो दूरस्था भवन्ति ॥ ६३ ॥

संजुत्त-असंजुत्ता जहाकमं लद्ध[पण्ह]वण्णेहिं ।

फलियाफलिया तरुणो केवलिनाणेण भासंति ॥ ६४ ॥

संयुक्ता असंयुक्ता लब्धाः प्रभवर्णाः यथाक्रमं फलिताफलितान् तरुन् केवलिकाज्ञानेन
भाषन्ति इति ॥ ६४ ॥

तह दिवस-मास-पक्खय पुणो वि मासे वि तह य वच्छरण ।

जहसंखं लाहसुहं एसु य सयलेसु वग्गोसु ॥ ६५ ॥

एषु सर्वेषु वर्गेषु कवर्गादिसप्तस्वपि वर्गेषु एकद्वित्रिचतुःपंचमके वर्णे तस्मिन्नेव विषये
लाभसुखादिकं चिन्तितं भवति । सर्वैर्द्वितीयवर्णेर्मासे उद्भवति, सर्वे तृतीयवर्णे पक्षे उद्भवति,
सर्वे चतुर्थवर्णे पुनर्मासे एव उद्भवति, सर्वे पंचमवर्णे संवत्सरे उद्भवति ॥ ६५ ॥

उत्तरवण्णपहाणो उत्तरअयणं^१ पयासए पण्हे ।

अहरक्खरेसु पण्हे दक्खिणअयणं^२ णं संदेहो ॥ ६६ ॥

अक्षरवर्णप्रधानप्रभः उत्तरायणं प्रकाशयति । अधराक्षरप्रधानश्च दक्षिणायनं प्रकाशयति
अन्न नास्ति सन्देहः ॥ ६६ ॥

पठमक्खरेण सिसिरो महु वि तहा वीयएण वण्णेण ।

तीयक्खरेण गिम्हो चउथेण य पाउसो होइ ॥ ६७ ॥

कवर्गादिसप्तवर्गाणां प्रथमाक्षरेण प्रभप्रानेन शिशिरः, तथा द्वितीयवर्णेन मधुर्वसंतः,
तृतीयाक्षरेण प्रीष्मः, चतुर्थाक्षरेण प्रावृद् भवति ॥ ६७ ॥

सत्तमसरेहिं सरओ कहिओ अणुणासिएहिं हेमंतो ।

अं अ [: ?] इउ अक्खरयं पयासियं जिणवरिंदेण ॥ ६८ ॥

सप्तमस्वरे शरत् कथितः, अनुनासिके हेमंतः । इदं स्पष्टाक्षरं जिणवरिंदेण प्रकाशित-
१० सिति ॥ ६८ ॥

होइ च-टेहिं चित्तो वेसाहो होइ ग-ज-उवण्णेहिं ।

जिट्ठो वि द-ब-ल-सेहिं ईओ घ-झ-ढेहिं आसाढो ॥ ६९ ॥

चवर्ग-टवर्गयोः प्रथमाक्षराभ्यां चैत्रो भवति । तथा कवर्ग-चवर्ग-टवर्गणां तृतीयाक्षरै-
वैशाखो भवति । तवर्ग-पवर्ग-यवर्ग-शवर्गणां तृतीयाक्षरैर्ज्येष्ठो भवति । चतुर्थ-दशमस्वराभ्यां
१५ तथा कवर्ग-चवर्ग-टवर्गणां चतुर्थाक्षरैराषाढो भवति ॥ ६९ ॥

णहु होइ ध-भ-व-हेहिं सर-रिउसर ड-ज-णेहिं भदवओ ।

ए ऊ बिन्दु-विसग्गा सेसयवण्णेहिं आसिणओ ॥ ७० ॥

तवर्ग-पवर्ग-यवर्ग-शवर्गणां चतुर्थाक्षरैर्नभः श्रावणो भवति । पंच-षड्भ्यां स्वराभ्यां क-
वर्ग-चवर्ग-टवर्गणां पंचमाक्षरैर्भाद्रपदो भवति । अनुस्वार-विसर्गाभ्यामाश्विनो भवतीति ॥ ७० ॥

२१ तह त-प कत्तिकमासो कहिओ पठमेहिं दोहिं वण्णेहिं ।

य-शवण्णेहिं वि दोहिं मियसरणामो य मासो य ॥ ७१ ॥

तवर्ग-पवर्गयोः प्रथमाक्षराभ्यां द्वाभ्यां तथा पुनः कार्तिको मासः कथितः, यवर्ग-शवर्गयोः
प्रथमवर्णभ्यां द्वाभ्यां मार्गशीर्षो नामधेयो मासः कथितः इति ॥ ७१ ॥

आ ई ख-ल-ढेहिं सहो थ-फ-र-षवण्णेहिं होइ तह माहो ।

२६ फग्गुणमासो ससि-मुणिसरएहिं तह कवग्गेण ॥ ७२ ॥

द्वितीय-चतुर्थाभ्यां स्वराभ्यां तथा कवर्ग-चवर्ग-टवर्गणां द्वितीयाक्षरैः सह पौषो मासो
भवति । तवर्ग-पवर्ग-यवर्ग-शवर्गणां द्वितीयवर्णैस्तथा माघो भवति । प्रथम-सप्तमस्वराभ्यां
कवर्गभ्यां प्रथमाक्षरेण फास्गुनमासो भवतीति ॥ ७२ ॥

दो तिन्नि पंच अट्टा पंच य अट्टा य तह य दो तिन्नि ।

३० चारिक्क सत्त लुक्का सत्त लुक्का य चारिक्का ॥ ७३ ॥

॥ इति जिनेन्द्रकथितं प्रभचूडामणिसारशास्त्रं समाप्तम् ॥

वीर सेवा मन्दिर

पुस्तकालय

काल नं० १३३.५२ जिनाजी

लेखक

प्रवन्चाय

शीर्षक

जयपायड निमित्तशास्त्र

खण्ड

क्रम संख्या

४८३६